京城日報

支那時局の解剖(上)

宮地貫道氏談

お話を申上げまする前に一寸皆さんにお伺ひを致します。それは支那の時局のことに就き聞きを願いてお話致しませうか御承知のことを再び述べる必要もありませんが、今の時局の原因となり動機ともなりました根本を申上げませうか、それは共産黨と國民黨の合作およびこれが破裂および共産黨非共産黨民黨のお話を少々致しませう。」

國民黨のこと について少々皆さんに申上げて置きたいと私は思ひます。今は既り分離といふことになつてをりますしかし私はこれは本當の分離とは思はないのであります。段々實地における思想と實行よりの取闘の爭ひ、それと第三者の干渉も一つではは自然にこの世界思潮で支那に同じく起こつてゐる

新思想の發達 もあつてごつちやになつてゐるのであります。かういふ支那の時局をひつくるめていへば曖に新しい思潮といふのは支那に世界的思想としておこつてゐる、これが嫌になり就になり、これから生れてゐる時局は要にこれを新思想とばかり見てをつてしかしてこれを戰闘との爭ひとのみ見るのは間違ひでありますこれが主なるものであるといふことを捕へて行かなければどんな觀察もできない。又

此時局を觀察 するに今の新思想と、支那人の新思想、國民的要望と國民運動なるものに就合を除いて觀察し、それからこれは第三の干渉の結果を見て、これでその見方の相違によつて時局も違ひ、議論も違ふし、全く反對の意見が出てくるのであります。なる程支那人には若干新思想も發達したに相違はないが主に支那時局の原因となつてゐるのは第三者の干渉即ち

外國人の干渉 でないかと思ひます。これから私の觀察の結論に到達する譯であります。それで時局にも二つの見方があつて即ち國民的解放運動とそれに反對する觀とであります。新思想の起こつた支那の運命と、それを邪魔とする觀と、もう一つは今日となつては或る程度まで我慢しなければならないといふ觀とこの三つになつたのであります。しかしてこの中でも新思想に反對する

硬派にも硬軟 があります。それは國情を見て日本の援助を受けてこの時局を收めやうといふのであります、かういふ南方派の人達にまるつきり無關心で北方派のみを日本が援助した傾向があります、現に日本の內閣は(?)しかし北の張作霖古のみに重きを置いて蔣介石一派の質問を無視してゐるのではないかと思はれるのであります。それはかういふことが私共にはれる。今度の

時局の起り 說明されてゐないからであります。即ちこれはこの共産黨と國民黨との合作出から胚胎してゐるもので、これが合作してゐる時代の國民運動は非常に相違を來たして不利であつた國民運動は丸つきり政黨化して來たので第三力の干渉によつて本當の國民思想の發達でないといふことになるのであります。

それでこの共産黨、國民黨の兩黨の合作史をまづざつと述べる

必要があると 思ふのであります。それは極略を極く簡單に申上げれば何んといつてもこの支那の今日の時局のこれまで突つ張つて來たものは孫文であります孫文が居なかつたならばおそらくはかうはならなかつたのであります孫文といふ人は非常に偉大なる人であります。それで孫文が死んだ今日か後の今日でも孫文を崇敬する人が多いのであります。然しながら孫文といふ人は理想家でありまして極めて實行力のない人であります。

何んでも實行 しやうとする實行力のない人であつたので實行をしやうとするには他力を利用するといふ人でありました。それで他人の力がなければ何でも實行の出來なかつた人といふてよろしいのであります。恐らく支那今日の政治はどうでありませうか支那の歴史を一度ひもどけば殆ど異民族に征服されてゐた觀が有ます異民族を利用して、現在征服されて苦しんでゐるのであります。これを同じやうに孫文も

異民族の力を 利用してしかして今日は大分苦しんでゐるのであります。孫文がなぜかうなつたか、なぜかういふことをやるやうになつたかといふと彼は國內にをられなくなつて亡命をした、日本にも亡命をした、彼は日本人にも好感はもつてをつた、彼は蔣國を利用してをつたけれどもどこまでも日本人に傲慢をしてをつたのであるが、日本が孫文のやつた政策上のことを憎んで餘り世話をしてやらなかつたのであります。われ／＼一個人としても最後世話をして

後では世話を しなくなればかへつて害をするものであります。これはまづ自然だと思ひます。孫文も大正十一年にあの大戰命において陳炯明が孫文の國に亡命をする。昔の部下の陳炯明が亡命したのはどうか、總て廣東を回復したかといふて利用したものが一番隠たのであります。いはゆる江、河南の戰闘を眼東が利用したのである。此時に日本は孫文を助けてと思つたし、文

孫文も一番に 日本を信頼して日本から助けを受けて現れやうとして日本の指揮を受けたけれども成功をしなかつたのであるそれからは日本が張作霖に向つて援助をする。段祺瑞に向つて援助をするといふ風になつて來たので誰も孫文を顧みるものがなかつた同情すべき身の上であります、其處で考へた、孫文が大正九年ごろ來上海において知り合つたヨツフエにすがりて露國の共産黨と深い交際を結ぶやうになつて露國の勢力を利用する外はないとから考へたのもあります。

共産黨內 反對派 氣勢たかまる

【伯林特信】共産黨內の反對派は沈默を守つてゐるが、しかも日にましその勢力を擴張しモスクワ各所で集會が行はれてゐるが、その集會の都度ゲ、ベ、ウからも中央委員會からも當局を入り込まし或ひは演說を妨害させるので、隨處が各所で起こつてゐる、現にザモスクヲレツキで開かれた集會の際ゲ、ベ、ウ部員に對し反對派の領袖テデツクは

諸君は上海に行つて勞働者の血潮に親打つたがよからう

と思ひ切つた事をいつた、一般に反對派は激烈な言を吐くが、或る反對派の領袖に

スターリンは勞働者を苦しめてゐる、帝政時代よりも今日の方が勞働者は遙かに苦境に在る

またオガネゾフの如きは

農民は勿論勞働階級さへも戰爭が初まらば黨を見捨てるであらう

と放言し、ストロフスキーは

蔣介石は反逆者でない、眞の反逆者はスターリンの政策を行ふ中央委員會の連中全部だ

と放言したので、ゲ、ベ、ウ部員はたまり兼ねてこれを制止し警官との間に大混亂が起こつたが、警官が漸くこれをしづめた時、またストロフスキーは立つて、スターリンは『狡猾な奴』だといつたので騷擾は暴れしたが、その後各所で反對黨員の檢擧が行はれた、その結果秘密印刷物が多數押收され反對派の秘密運動が發覺するに至つたと

露國大學生 自墮落

【ハルビン特信】最近勞農新聞は露國大學生の風紀が頗る頽廢せることを慨嘆してゐるが、學生は講義に對して全く不眞面目で、實科などにも出席したり、せなかつたり、又講堂ではたばこを吹かしながら講義を聽いたり、講義そつち除けに雜談にふけつたり、まるで俱樂部同然の有樣であるが、各新聞紙は教授連が學生に對してにらみが利かず、授業も不誠意極まることを難じてゐる、給費生に落第が多數出でた結果、今後學生に對する給費制度は改正されるであらう、軍事教練なども全く棄てゝ省りみないため當局は學生の軍事教練には特に留意せよとの命令を發した程である。

又最近カザン大學に學生騷動が起こり、寄宿舍內に學生大會を開き、學生の政府攻擊の演說が行はれた後で反對派領袖のスターリン派攻擊が行はれ、大喝采を博したこれに對し學務當局は解散を命じたが學生がその命をきかぬので、遂に國家保安部および民警署員の手で强制的に解散せしめられ十四名の學生が檢擧された

槿域訪書談……【六】

稻葉君山

文獻ことに叢書の選著別をして見ますと、最も多いのは文獻と生といつた側です。これにつぐものは武人であり、僧侶は寧ろ乏しいなかに存在してゐます、婦人もまま見受けられますが、町人階級も平民文學といつた方面のものはまるで見出すことを得ない、もしも著者別より朝鮮社會の過去をながめると、平民階級は存在しなかつたともいへやう。」

近松とか西鶴とかの大文學が、大阪の町人階級より出たといふことは、日本文化の總て說明とより見て、どれだけ誇となすべきでせう。日鮮文化の異同は、かゝる點で、每において、容易に認められます。日本の町人文學が、一代を風靡するに至つたことは、實は資本主義の社會的發達に與かるものです、貨幣價値が十二分に發揮して、武士階級も、自ら町人階級の前に屈服するやうになつたのですが、實は國文國語の發達に基くのです、御承知の通り、日本の國文學は、その生ひ立において、すでに貴族階級よりではなく、全く平民的であつたのです、東海道の近松なる宿屋の主人が加藤清眞大人であつたり、伊勢松坂の木綿問屋の息子か本居宣長であつたり、內藤湖南博士が大天才と推稱された富永仲基は、もとは池田の町人です。わたくしは、これらの事實に鑑みて、こちらのいろいろの方面を物色して見ましたが、兩班以外中人階級のものは、間々見受けますけれとも、社會の底面よりでての文學は、遂に知るを得ない。日本の通俗詩歌を代表する俳句でも狂句でも見出しません、俳諧な芭蕉とか蕪村とかいつた人物はない。それかといつて、諺文は、古來普及してゐましたし、その諺文によりて陶山十二曲とか江陵八景とかいつた歌謡もあります。が、それまた貴族兩班の手より出で居るので仕方ありません。

三國遺事には新羅の俗歌が大分收まつてゐます、こちらでは鄕歌老人によりて、大分研究されてゐるらしいですが、萬葉にゝ見られないほどのものもあるやうです。遺事には、多くの民族說話を收めてゐますから、朝鮮文化の史家は三國史記よりは、遺事を大事と存じますけれども、最近まで、この書は、まるで學人間に顧みられずにありました、從つて流轉本は極めて少くない、日本には神田本と屋州屋本とが最も古い傳本でした多分は、文祿役に入手したのです次ぎは、堀大教授今西龍博士の藏本です、もと妙心寺麟祥院藏であつたらしい、完本と申してよいのでせう。近頃啓明俱樂部は、その特性として、この書を出し、六堂崔南善君の解題を收めてゐますが、それによると、遺事は、古に在りては、流布甚だ廣く、高麗史でも輿地勝覽でも、皆これを所用したが、後王朝になりて、儒家者間に流離不採をもつて擯斥された云々と述べてゐます。

無產大衆教化 宗教界で計畫

近時普選および僧侶の被選擧權獲得等の問題を機會として、宗教界と一般社會との接近が顯著になつて來た事は喜ばしい事であるが最近淨土宗では各宗派に率先して無產大衆教育機關および方面布教を開始する事となつた、前者の無産大衆教育機關にありては、これを大乘同事協會と名づけて遊選海植民を當局とし、船尾衛醫博士、矢野麗博士等の學者および識者を家を役員とし、これを組織するに至つたが、すでに全國農村の狀況の地位に着手してをり、後者の方面近く巡回布教講演や講習會等のや都市工場等の調査をしてゐるので布教にありては最近武藤大臣の認可を得たので所期の目的なる「未だ寺院のないところ」『新開地』等には一定の會所を設けて布教或は隣保事業の施設を開始すべき準備をとゝのへ、九月より活動の運びになつて居るが、右は主として從來の寺院の手の屆かぬ方面に對して大乘的教化を普及せしめんとする試みであると

食糧省とせよ

岡生

政府が羅通となつて統認せんとする拓殖省が、昨今の宣傳通りならば、われ等は新聞その成立の見込はないと思ふ、ゆゑにこの際その名稱でも變更して食糧省とか何とか命名し、農林から夢へ獨立ならば必ずや輿論の支持を得て成案成立するに相違なく、政友會內閣の功績は永く竹帛に垂はるものと思ふ

何となれば官民朝野の熱望してやまざるものは、實く拓殖事業を振興するにありて、この際突如として植民地の行政機關をも改廢せんと欲するものではない、植民地の行政機關をも改廢せざれば拓殖事業が遂行されないといふ道理は毛頭ないからである。

昨今政府の流布する宣傳は、拓殖事業を從として寧ろ植民地行政の統一を主とする觀がある。いはゞ羅殖を顧慮して、國の拓殖事業に忠實ならんとする誠意の認むべきなく、徒に短應せんとする所あるて植民地に忠實ならんとする……は、何人も不快に思ふのみである

しかしていはゆる植民地と稱するも、果して眞正の植民地が何れに邊あるか、植民地はコロニーで殖領士であらねばならぬ、樺太は北海道に移管すべきもの、南洋は委任統治、關東州は租借地、臺灣は特殊地域でも支那の領土、朝鮮は東洋和平の根源を除するための明治大帝の御聖斷で、朝鮮の平和と朝鮮人の幸福をはかり兩民族共存共榮を主眼として併合されたる新領土で、コロニゼーションを第一の目的として併合されたるコロニーではない、ひとり臺灣は植民地であらう、よしこれ等の全部を植民地なりとするも政府は何を苦しんでその行政機關までも改廢せんとするか。植民地行政の改廢は拓殖事業そのものとは全然別個の考慮を要する問題である、そもそも拓殖事業なるものは、廣く世界の隅々にわたり我民族の生存繁榮のため、農工商その他あらゆる商業を發展せしめんとするのが、從來の目的であつて、植民地の有無には全然交渉なきに考へるのが至當である、朝鮮や臺灣その他一局部の拓殖事業や行政機關などは從めから眼中に置かずに考へねばならぬ、それが拓殖そのものゝ本質の使命である。

ゆゑに純然たる拓殖事業振興の爲めならば、この際よろしく食糧省とでも命名して國民をして世界の舞臺に雄飛せしむるのが最も妥當であらう。拓殖省といへば、植民地を聯想し、拓殖省といへば直に植民地に關係を付けたくなるやうな響せしめ、はては拓殖事業の振興策よりも、機關整理が主なる問題をものよりも、純殖論者がうつて一丸としてこれに反對せんとするが如き不心得の者を輩出せしむるものでフママ論者に到達するのである。

政府も民間も冷靜に考慮して、拓殖事業と植民地行政とはその性質において判然たる區別あると同時に、重大なる相違があることを認識せねばならぬ、いはんや英國を假りて不純の野心を遂げんとするが如きは國家の爲に大いに愼しまねばならぬ

殊にわれ等は上叙の意味から拓殖省の名稱を用ひて、植民地行政と混同せざるにおいては拓殖省の名稱にしても敢て異存はないことを附記して置く。

日支通商條約 改訂交渉開始

【北京二十九日發】日支通商條約改訂交渉は本日外交部長王蔭泰より芳澤公使に對し今週中に開催すべき旨通告して來た

種の話

◇……鼠蹊部で時々起こるのはチョコレートに多い現象ですが、從來その原因が判然しなかつたところ、この程ど廊くその原因を發見することが出來たのであります▲それはパン種のやうな酵母によるものであります。それが普通のパン種のコウモならば砂糖の中で醱育するものではありませんが、チョコレート製造のやうな場合には時々甘いクリームの中に醱育するので▲從つて多量のガスを發生するものです、詰りそのガスが爆發するのに他ならないのであります、殊に盛暑にはそれが多く、包紙が何時の間か破れてゐるやうなことが珍しくありません。

主元 田中守平 院下親教

太靈道女子修靈大學

九月五日より九月十一日まで一週間＝每日午後一時より午後四時まで開催

太靈道修靈大學は去る五月以來京城に於て普通科二回、仁川に於て普通科一回、之を通して既に八回の開催を爲し、毎回多數の入門者がありまして孰れも其の徹底せる理論と、玄妙なる靈法とに感嘆し同時に其の心身の上に齎らせる効顯に就きては實際の體驗上自から驚き自ら喜べる人士が多く家庭上、社會上にも神益するところ頗る大にして、猶續々入門希望の方がありますけれども今回は特に家庭靈化はやがて社會靈化の階梯たるを思ひ各方面よりの熱望慫慂に依り、婦人のみの修靈會を開催することとしました其科目も婦人に必須且つ適切なる事項を撰みて講授し、修靈と健康、修靈と治病、修靈と看病を始め、家事一切に對する靈子作用の應用より、長上、父母、夫君等に對する修靈の應顯、靈的育兒の法、優良子女の懷姙法懇切鄭重然かも前人未到の靈能を確實に體得せしめ、眞に新時代に適應する修靈婦人たる德性と美點とを遺憾なく涵養せしむる組織の下に女子修靈大學を開講することとなりました、家庭に靈的新味を加へて圓滿に、健康に、快活に、優美に、親切に、而して聖純なる愛の流れに有意義なる女性生活を營まんと欲する淑女方々の御入門を敢てお勸め致し候

詳細は「太靈道女子修靈大學講授科目概覽」を 御一覽下さい『はがき』にて御申越次第直ちに御屆け致します

京城旭町二丁目四十八番地 電車鮮銀前下車本通り登り詰め 太靈道京城別院 電話本局四一一八番

牛乳 陸軍衛戍病院御用 荒井牧場 電本一〇〇四番 龍七三一番 場主 荒井初太郎

白馬印ウヰスキー

魚釣具 投網 朝鮮水產共進會銅牌受領 朝鮮副業共進會銀牌受領 京城永樂町二丁目 吉備商會 電話本局三一四番 振替京城四三二八番

設立 明治三十八年 資本金 六百萬圓 京城府南大門通一丁目十四番地 株式會社 漢城銀行 頭取 韓相龍 電話光化門 七六〇番 振替口座京城二二〇番 支店 南大門、東大門、西大門、本町、水原、平壤、元山、大田、木浦、開城、釜山、大邱、群山、東京、大阪

CHEVROLET

日本の多くの勝景は世界的にも有名であります

如何でせう、シボレーにお乘りになつてこれらの風光明媚なる地點を御歷訪になり、そして夏季の享樂を恣まゝになさいましては――シボレー號の幌型とセダン型は左の特徵を具備して居ります。

高尙なる美觀　無類の乘心地
驚くべき作動　少額の運轉費
低廉なる價格

而かもシボレー號の實質的價値は世界中の如何なる他の自動車にも優つて居ります。

幌型　金壹千九百五拾圓也（大阪渡）
セダン型　金貳千七百圓也（大阪渡）

日本ゼネラル・モータース株式會社
大阪市港區鶴町一丁目

依然として御異常を拜せず

一兩日中に御吉兆を拜するかも知れぬ

【東京電報】三十日午前十時三十分宮內省非公式發表＝岡本皇后宮事務官談話＝皇后陛下には依然として何等の御異常を拜せず今朝は雨天のため御室內で適當な御運動を遊ばされ御機嫌至つて御麗しく昨日午後御產氣を御催しになつたやうに傳へられて居るがそんな事はない、御產事が最初の御推定が今月末から來月上旬の間であつたから決して遲れて居るのではない、しかし御產事も切迫して居るのであるから一兩日中に御吉兆を拜するやも測らない

御異常を拜せず

【東京至急電報】三十日午後六時宮內省非公式發表＝土岐事務官談話＝皇后陛下には本日夕刻は御平常通り雨上りの御內苑を御散歩あらせられました。醫師御用掛の拜診はありませんでした、入澤侍醫頭は御產期も愈々迫らせて居るので毎日出仕する事になつて居ます。」

順天病院長伺候

【東京電報】順天病院長佐藤達次郎博士は卅日午前七時過ぎ折柄の豪雨を衝いて赤坂離宮に伺候した

首相參謀總長參內し 山東撤兵を奏請

種々御下問に奉答申上げ 撤兵の訓令を發す

【東京至急電報】田中首相は三十日午後一時三十分赤坂離宮に伺候し天皇陛下に拜謁仰付られ支那最近の情勢に鑑み山東撤兵斷行に決したる經過を奏上し兼ねて居留民の權利利益を危くするが如きことはないと思はれこの際撤兵を行ふことは列國の齊しく認める處でかつ今後の日支親善關係よりすれば極めて得策なりとて山東派遣混成旅團司令部の撤兵に御裁可ありたき旨を奏請したが種々御下問に奉答する處あり退下せるがすでに午後二時鈴木參謀總長も赤坂離宮に參內し陛下に拜謁仰付られ右撤兵命令の御裁可を仰ぎ同二時十分退下同總長より長谷川派遣軍司令官に撤兵訓令を發した

撤兵と陸軍省公表

【東京電報】山東撤兵の件に關し八月三十日午後陸軍省公表＝山東方面の事態は安定し當分我軍の駐兵を要せざるに至りたるを以て政府は撤兵に決したり而して派遣部隊は概ね九月七、八日頃青島を發し在留師團諸隊特に內地より派遣せる鐵道聯隊は九月十一、二日頃宇品上陸それぐ屯營所在地に滿洲駐在師團所屬部隊(野砲二十聯隊第二大隊及び工兵小隊)は九月八日頃大連上陸駐屯地に向け歸還せしむる豫定なり

撤兵と外務省公表

【東京電報】外務省公表＝帝國政府は本月三十日左記の通り聲明した
帝國政府は支那山東方面動亂の形勢に鑑み在留邦人保護のため曩に軍隊を青島に派遣したるが果然同方面は南北交戰の巷とならんとし濟南青島間鐵道沿線地方險惡の危險切迫したるを以て遂に我が派遣軍を濟南に進出せしむるの已むなきに至れり、かゝる動亂に拘はらず幸にして今日に至るまで邦人の保護を全ふし何等不祥事の發生を見ざりしは正に我が出兵の効果たるを疑はず多數邦人居留地方の治安定まらざるために騷亂再び邦人に及ぶの虞れある場合には帝國政府としては機宜自衞の措置を執るの已むを得ざるものあるべし

關東震災四週年

九月一日―それを五年前に遡らう―今更贅說するまでもなく、その日こそ關東の天地は灼熱の地獄に叫喚の時である、思ひ出は國民的である、その日が近づいて來た五年の過去だ、東京市はこの年は特に回想を深からしめる爲めに各方面での遺物を蒐集して本所の被服廠跡に陳列して一般の觀覽に供するはず

運送合同會社創立準備委員會

第一回會合を京城驛樓上で開く

朝鮮運送合同會社創立準備委員會第一回會合は三十日午後二時四十五分より京城驛樓上で開かれ、內地人側十九名(六名缺席)、朝鮮人側二十名(五名缺席)出席した、まづ兒玉委員(京城)が創立準備委員の責務が如何に重大であるかを說き座長に本間委員(冠山)を推薦した、次いで出席者氏名の點呼あつて議事に入つた、しかし廿九日の會同で有志大會における委員選擧方法が不備であつたため委員中に店主の代理人が六名(內地人一名、朝鮮人五名)あつたので、西村委員(龍山)より委員には店主代理人を認めぬことにする必要があると動議があつたので、甲論乙駁し、議論は容易に纏まらず議場の空氣が險惡となつたので、座長は午後四時一まづ十分間の休憩を宣した、その間も打合せられたがなほも議論百出し、結局約二時間を要し、漸く河合委員(京城)その他の說により、本日出席した委員を全部委員として認め、代理人は店主の全權委任狀を委員會に提出せしめることになつた、次いで委員會を打合會に變更し、創立準備委員會事務所を朝鮮運輸會社內に設けることを決定し、なほ準備委員の出張費その他の經費支出方法を打合せて、午後六時過散會した

新聞會議終了

【ジュネーヴ廿九日發】國際新聞專門家會議は本日を以つて閉會となつた

郵便飛行大連着

【大連電報】第二回日鮮滿郵便飛行は三十日午後六時二十分二機とも無事着陸した

外國貨物の關稅免除

運送中の滅失に對し

事變の結果突發事故及び出火等により朝鮮局線內において運送中の外國貨物の一部又は全部が滅失したる場合はその旨を稅關に通告し更に書面で屆出をなす時は滅失したる部分に對する關稅は免除せらるることになつた

政府與黨懇談會

【東京電報】政友會の小久保喜七氏は三十日午前十一時首相官邸に田中首相を訪問し毎月一回づゝ開いて來た政府與黨懇談會を今後も毎月開きたいとの希望を述べた

高等課長會議

在外員も參加

總督府警務局では九月一日から三日間の豫定で各道高等警察課長並に警務局在外派遣員(奉天、上海、北京、長春、吉林、間島、ハルビン)を召集し高等警察事務打合會を開くほかに在外鮮人撫育取締り、共產主義者取締等について各地の情報を持ち寄り取締方法について協議するので單なる鮮內の高等課長會議以外に頗る結果を期待されてゐる。

帝都の夏を彩つた朝鮮博もけふ閉會

朝鮮の名士數百名を招き掉尾を飾る閉會式

【東京特電】帝都の夏をいろどつた我が朝鮮博の朝鮮館は豫期以上の大成功を收めていよく卅一日盛況裡にめでたく閉會されるが同日は朝野の名士數百名を迎へておごそかな閉會式を行ふ、午前九時煙火の合圖で一同着席し君が代の奏樂に次いで入出開館長の挨拶及び島會長の式辭朗讀あり佐藤理事の三唱して意義あるこの式を閉ぢるはずである、閉會を明日に控へた卅日の朝鮮館は朝からの大雨にも拘らず入場する人々で物凄く賑ひを見せた、いよく明日限りだといふので賣店はある限りの出品を投げ出し思ひ切つて格安に賣るので場內は大雨をよそに物凄い捌き振りで雨具を持つた觀客がひしめきあふ程の大繁昌、午後には雨にもめげず入場者はますます殖えて來、中には知名の人々も見受けられ、井上大將も木村陸相も人を從へ折からの大雨の中を非常に熱心に觀覽した

孫軍の渡江失敗

一旦一部は渡江したもの、相互に聯絡がなかつた爲め 遂に南軍に乘ぜらる

「上海三十日發電」廿六日揚子江渡江せるものは六千名乃至八千名におよぶが、相互の聯絡なかつた爲その大部分は南軍のため或は捕虜となり、或は潰滅し、渡江は全く失敗に終つた形であるかくもろくも孫軍が敗退せる原因は、南軍が軍艦を鎮江南京間に集注して掩護射撃をなし孫軍を攻擊して渡江せる孫軍の退路を遮斷した爲である

首鼠兩端の閻氏

奉派の強要も暖簾に腕押し 奉派の方針は如何に

【北京廿九日發聯合】山西に派遣された奉天派代表李鶴山氏は閻錫山氏の意圖をもたらし廿八日北京に歸着したが、その報告を基礎として廿九日奉天派最高幹部會議で褚玉璞、張宗昌の軍事方針を決定し張宗昌氏は卅日退京の豫定である、なほ張作霖氏が閻錫山氏に申出た事項の骨子は石家莊の山西軍を撤退し、灤河をついて灤陽にある褚玉璞軍の退路を遮斷し褚軍を全滅するにあるが、閻氏は山西軍の石家莊撤退は褚玉璞氏に曖昧的態度になるのでなほその去就に躊躇してゐる模樣である

唐生智氏と奉天派の妥協內容

【北京卅日發聯合】奉天側と唐生智氏との妥協成立しその協定內容として左の如く政府筋は報じてゐる
一、奉天派は唐生智の蔣介石討伐及び南方統一に積極的援助を惜まざるまでも之を妨害せず
二、唐生智は長江以北の奉天軍地盤を侵犯せず
三、褚玉璞討伐は唐生智軍の一部を京漢線より出動せしめ奉軍之を援助す

御前講演を來青閣で

西村理學博士の興味ある毬藻の話

北海道大學教授、理學博士にして毬藻と文獻によつて知られてゐる西村眞琴氏はかつて聖上陛下が北海道行幸の際各地で講習を行つたが、御前に召されて親しく『毬藻』の講話を御聽聞に達した光榮を有するが、同博士は本夏渡鮮各地で講演を開くが、本社は同博士を聘して卅一日午後八時から本社來青閣で講演會を開くことになつた、漸く秋の氣澄くすがくしき夜を智識啓發なる博士の講演にすごすは最も適當なるものとして本社は讀者のために無料でこれを公開することになつて居る、講演は毬藻が唯一の生地として北海道阿寒の山湖に靜かに育くまれて行くその一介の緑の生命に對して幾多の檢討し現今の社會相、國家相の上に一考察の資料を投げんとするもので講話あり不可思議なる生物の世界を說き興味のうちに幾多の智識を與へんとするものであつて聖上陛下の御前講演となつたものなので當夜は必ず盛況を呈すると期待されてゐる

青柳氏講演會

盛況裡に終る

本社主催支那問題講演會は卅日午後八時から本社來青閣で開催され兒島高信、松永孤帆、土師警察部長、松川高等課長をはじめ古城龜三郎、府內の知識名士、智識階級六百名が來青閣を埋め近來の盛會である、本社のこの主催が各方面の歡迎を受けてゐたかを物語つてゐた、まづ本社主幹副島道正氏は主催者として開會の挨拶をなし、次いで早稻田大學教授青柳篤恒氏を紹介するや滿場拍手をもつて迎へ、氏は『遠く行く支那と反省の日本』の題下に支那に對する透徹せる識見を開陳し日本が支那によつて經濟的に立つの道を說き、孔子の教より近代支那の思想に至る經緯を巧みに語り、なかいぎやくを伴つて語り、更にワシントン會議に於て日本が血によつてあがなへる租借地を還附すべき聲明をなしたる當時の眞相を赤裸々に表明し、來る昭和七十二年三月廿五日には旅順、大連は還附さるべき日であり、この日に備ふべき日本國民の決心を促し、『新時代の國民の反省せねばならぬ所以』を說いて堂々强國の說を說き滿堂の聽衆を、あかしめず數回、數十回の拍手をあび、二時間半にして後十時半散會した

選擧運動費を協議

警察部長會議で

【東京電報】三十日の警察部長會議は午前八時より內務省において繼續され前日に引續き
一、選擧運動の費用
二、實費及俸給の標準額
につき協議した

辭令

【東京電報】
公使館一等書記官 二瓶兵二
任大使館一等書記官(三等)
文部書記官兼外務書記官 森田信義
兼任文部大臣秘書官(三等) 得能顯明
任本府技師(五等) 本府技師 高木千丈
任道技師(六等) 本府技手 乾重二
同 木下信孝
同 石橋鐵雄
任府理事官(七等) 本府屬 關田嘉一
任道視學(七等) 公立高等普通學校長 大田信之
兼任公立師範學校長(四等) 本府視學官 藤谷宗順
任公立高等普通學校教諭(四等)
依願本職を免ず 鐵道局鐵道醫 金丸愿
本職を免ず 朝鮮總督府技師 石橋朝男
遞信技師 飯倉文甫
ワシントンに於ける國際無線電信會議に參列の帝國委員隨員を命ず

人

◇香椎源太郎氏(釜山實業家) 卅一日午前七時四十五分入城巴城館
◇今村武志氏(黃海道知事) 卅日午後九時半入城天眞樓
◇加茂正雄氏(東大教授) 松山常次郎氏(代議士) 卅日朝入城朝鮮ホテル
◇奥村賢氏(滿洲醫大教授) 卅日朝入城同夜七時退城

茶話

▲わが京城日報の廿一週年がやがて來る▲茶話子前人の功績を回想し將來を祝するの意氣を新にするため▲社屋の各室をそこはかとなく巡視におよぶ▲そしてそこはかとなく擴輯を仰ぐ▲新しき國の光りに高麗人の世わたるわざやすくなるらん▲古稀庵老主となりていふまでもなく故山縣含雪公▲寺內第一の强い寶書が三十一文字の底にひそむが有がたし▲同じく含雪公の筆にて『鷄林新聞』があり筆は生けるがごとくある▲『鷄國大業』は故寺內伯の物するところ、この筆持なくばわれ等生ける甲斐ない▲『觀風』は長谷川好道元帥▲『官如春』は故齋藤男爵▲われ等の筆尖時に秋霜烈日の感あるは春風駘蕩の未來を待つがためだ▲正軒と落款したまふ『文明』は故李王殿下、「言思信 篤敬」は李埈公の御筆▲ともやんごとなし▲閑院宮殿下は『太陽出而鬼火滅』と揮毫ふ▲その筆鋒よりその意をとる▲『宋賢邪辟正』鼻水▲に至りてわれ等の假筆は完璧となる。

漸く候補出揃ふ

氣乘り薄すの仁川商議戰

仁川商業會議所の改選も一日となつたが、かゝる改選期に際しても定員に足らぬ候補者であまりに無關心なる仁川商工業者が會議所に對して無關心なるに不評をかつてゐたが、依綱川治氏の出馬決定と共に杉野至八、野口文一兩氏立候補を聲明し、また吉田會頭も辭意は頗るかたく未だに留任勸告に明かなる承諾の意を示してゐぬが、仁川各方面では同氏の如き適任者の逸去を惜み、協力同氏に蹶起を慫慂し氏の明かなる回答なくとも有權者においては同氏に投票して當選せしめ、其後において同氏を說服せしむべしとの熱意を示してゐるので、吉田氏もこれを無碍に退くるが出來ぬ狀勢にあり、かくて內地人側候補は定員と同數となり朝鮮人側に一名の超過を示して朝鮮人有權者間には小さな波瀾を繰りかへして居る、ここ一日にして若し局外的に候補者が飛びだせばここに一陣の颶風をまき起こすことになるが、前回の選擧においても內地人側は無競爭にて唯一票でも當選せる歷史あり、今回の選擧もこの歷史を繰りかへす模樣で、改選に漸く定員の揃つた事は頗る氣乘りのうすかつただけに各方面に喜ばれてゐる

商議選擧人と被選擧人

仁川商業會議所議員選擧有權者は內地人側三百六名で被選員定員十九名、鮮人側は百三十名で定員五名であり、午前九時より午後四時まで會議所で投票を行ひ締切後直に開票する事になつた

病害蟲驅除規則改正

殖產局農務課では過般開催された各道農業技術官會議の協議決定事項に關して現行病害蟲驅除規則を改正するに決し目下その準備を急いでゐるが新規則は府令であるか

二日で一日打切る

舞鶴の海軍掃海作業

【舞鶴電報】殉職者搜索は二十九日も依然として何等の手がゝりなく沿岸地方の人々の意見によつても一週間後でないと死體は浮かびあがらぬ模樣である、しかして第二水雷戰隊は三十日、第一水雷戰隊と交代し、九月二日まで掃海作業をなし同日限りで一先づ掃海を打切る模樣である

住山侍從歸京

直に參內伏奏

【東京電報】美保關沖における海軍事件に舞鶴へ差遣はされた住山侍從は三十日午前九時十分東京驛着列車にて歸京直に赤坂離宮に參內聖上陛下に拜謁仰付られ委曲復奏する處があつた

查問委員會 舞鶴で開始

【舞鶴電報】美保關の遭難艦の搜索に從事した第一水雷戰隊は三十日午前に至るまで遂に何等うるところない同日午後六時舞鶴に一たん引上げることになつた、なほ查問委員會は舞鶴にて九月二、三日より開始されるはずである

中等校長會議

全羅南道學務課では二十五、六の兩日道廳會議室において道內各中等學校長會議を開催した

全國畜產大會

會期近づく

全國畜產大會第十一回總會は來たる九月十八、十九の兩日總督府內にて開催

學術講演會

日時 本日(卅一日)午後八時より
場所 本社來青閣
講師 理學博士 西村眞琴氏
演題 『毬藻(まりも)の話』
聽講無料
京城日報社

經濟

三銀行補償額決定

【東京電報】第三回震災手形總理委員會は三十日午前九時から藏相官邸に開會三土藏相、大口、黑田兩次官、阪谷、青木小泉の諸氏、日銀正副總裁其他出席し
一、中井銀行所持震災手形損失補償額二百三十萬餘圓を決定の件
二、加藤銀行の分四十三萬餘圓 同上
三、田中銀行の分四萬餘圓 同上
の三案を附議し三土藏相の挨拶の後日銀正副總裁より以上三銀行の資產負債の內容並に補償を受くべき震災手形支拂の裏書人支拂能力等につき詳細な說明あり協議の末異議なく三案とも原案通り可決し來月中旬第二回會合を開き左右田八十四、中澤三銀行の損失補償を決定する事とし十一時散會

主要總畜產額 四百六十萬圓

大正十五年度及昭和元年度中における鮮內主要畜產物は總額四百六十六萬四千三百四十二圓に達してゐるが、各種別生產額は左の通りである

牛皮	[illegible]斤	[illegible]圓
牛骨	[illegible]斤	[illegible]
牛脂	[illegible]斤	[illegible]
牛乳	[illegible]石	[illegible]
豚毛	[illegible]斤	[illegible]
鷄蛋	[illegible]斤	[illegible]
蜜蠟	[illegible]斤	[illegible]

鮮米の變質はゴム臼からか

本府三井技師談

大阪に於ける朝鮮米の傷み米實情調査のため本府は數名の調査員を大阪に派遣するに決したのに就き三井農務課技師は語る、「鮮米の品傷みは水分が多くて醱酵したのであるが今年は必ずしも朝鮮米でなく內地米殊に庄內米の如き優良米すら變質腐敗してゐるので必ずしも朝鮮米に限りはない、從つて原因は一般的のものであると思ふが種々考へてみると精米機用のゴム臼使用の結果でなからうかと思ふ」

鑛業出願及許可數

朝鮮鑛業會報＝七月中の鮮內鑛業出願數及び許可數左の如し
▲出願數、金四、銑二、石炭五、黑鉛一、高嶺土一、螢石一、金銀八、金銀銅五、金銀鉛一、銀鉛一、水銀タングステン一、金銀硅砂一、石綿一、計三十件
▲許可數、金一、金銀四、硅砂一、石炭一、螢石一、金銀鉛三、金銀銅一、銀鉛一、亞鉛一、金銀鉛一、水鉛一、計十三件

京城手形交換高(卅日)

枚數 四、二一五枚
金額 一、八七七、二五六八二錢

外國郵便爲替

京城郵便局所を扱つた七月中の外國郵便爲替は受入五百九十二口二萬七千七百廿四圓、拂渡千百四十九口、二萬九千五百十七圓であつた

株式

京取本玉調(再建控除)

京取 賣方大株二一〇白井一二〇 京證三二〇松山三〇田道五〇金秀一六〇白三一〇市川六〇田友五〇成商七〇新田九六〇
大新 賣方白井四五〇古川一五〇松山五〇定岡一〇田道七一〇金秀二二〇白三一〇市川二九〇 ▲買方大株一〇〇洪二一〇正崎七七〇金龍五〇田友九〇京證九〇成商二〇新田六八〇
鐘新 賣方白井一〇田道六〇金秀一八〇市川一〇〇▲買方大林三〇洪二〇正崎三〇金龍一〇吉川[illegible]

大株短期引跡

二二〇▲買方金龍四三〇田友二〇成治二七〇新田一、四〇〇市川一〇〇

期正米

大新 七十三圓六(不變)
鐘新 百二十圓二(不變)
入原 四十九圓六(不變)
東新 百卅六圓二(北鐘高)

各地作柄情報

新義州 某氏からの情報によると本年の平北の作柄は近年に稀な豊米兆で反別の増加と相俟つて著るしい增收を豫期へられ中農以上は今日迄貯へ込んでゐた籾を昨今買ひ初め爲めに一俵の籾頭り八錢二三厘見當を唱へられてゐると

鳥致院 田中氏の情報によると今年は肥料が充分に廻つてゐるので三割程の增收を豫想され近頃に至つて農家も賣惜んでゐた籾を賣出しつゝある狀況であると。

期米安の原因

【大阪電報】暴風警報の解除と北國路の豐作氣構へとの斂盡賣崩み一段安

神戶期米受渡

四千五百石受渡値段三十三圓二十錢

鮮內延べ(卅日)

▲釜山	寄附	大引	高値	安値
八米	—	—	—	—
九中	[illegible]	[illegible]	[illegible]	[illegible]
九米	[illegible]	[illegible]	[illegible]	[illegible]
十中	[illegible]	[illegible]	[illegible]	[illegible]
出來高	二[illegible]石			
▲大邱				
八米	—	—	—	—
九中	—	—	—	—
九米	—	[illegible]	[illegible]	[illegible]
十中	[illegible]	[illegible]	[illegible]	[illegible]
出來高	[illegible]石			
▲群山				
八米	—	—	—	—
九中	—	—	—	—
九米	—	—	—	—
十中	[illegible]	[illegible]	[illegible]	[illegible]
出來高	米	留		

各地期米後止

先限▲下關三二、六〇▲桑名夕場十一番三二、〇五十二番三二、九八▲名古屋三一、七〇▲金澤三〇、六〇▲熊本三一、六六
大阪最終氣配五十四錢(二丁安)

市況

京城穀物組合建値

▲外米 西貢米二二、五〇 ▲遼陽 [illegible] 〇〇錢 ▲昌圖一一、七〇 四平街一一、六〇 ▲北滿府一一、三〇 ▲龍山物一〇、八〇 ▲滿洲物一四、二〇 ▲大麥南鮮物(上)八、三〇 ▲北鮮物(上)六、〇〇 ▲綠豆(滿)一六、九〇 ▲胡麻三四、〇〇 ▲荏子(鮮)一五、九〇 ▲蕎麥(滿)一一、七〇 ▲高粱八、七〇 ▲小麥(京畿)一三、四〇 ▲裸麥(鮮)一五、九〇 一二、四〇

仁川穀物出入(卅日)

輸出	籾	(貨)	五三五
	玄米	(叺)	[illegible]
	大豆	(叺)	一三五
輸移出	白米	(叺)	三、二二〇
	同二斗入	(袋)	一、五三〇
	玄米	(叺)	[illegible]
	大豆	(叺)	五六〇

大阪綿絲 前場 後場

	寄付	同引	寄付	同引
八月限	納	會	休	會
九月限	[illegible]	[illegible]	…	…
十月限	[illegible]	[illegible]	…	…
十一月限	[illegible]	[illegible]	…	…
十二月限	[illegible]	[illegible]	…	…
一月限	[illegible]	[illegible]	…	…
二月限	[illegible]	[illegible]	…	…

大阪綿花 前場九品

[illegible]

京城日報 朝鮮博覽會閉會

一

七月一日を以て開會した朝鮮博覽會は、いよいよ今日一日にて終期がつきる。顧みれば過去數ケ月本社のこれがために拂つた努力と犠牲は、恐らく他の想像出來ぬものであつた。殊に七月一日開會以來今日に至るまでは、文字通りの奮闘の連續でありあらゆる困難を凌いで來たのである。そもそも朝鮮博は單なる興行的企畫のものでなく、それは朝鮮統治の民衆に對する『事蹟報告』といふべきものである。斯くの如き事業は固より一新聞社の獨力經營としては聊か荷が過ぎることは、最初から覺悟したのであるが、しかも我社の公器としてこれに當たつたのは朝鮮を民衆に理解せしめることの一日も猶豫すべからざる理由が多いからである。この理由については何人も知る所であるに拘らず、我社をして先驅を遂げしめたのは、それが如何に緊急重大を離れた非營利的事業であるかを語つてあまりあらう。實に我社は、この事業に對する鋭い責任感のために、可能の範圍における至大の犠牲を忍ばねばならなかつたのである。

二

しかもこの犠牲は空しく捧げられはしなかつた。朝鮮博は今夏における大東京のセンセーションであつたのはいふまでもなく、それは數十萬の觀衆を吸ひ寄せ、その觀客の殆ど大多數に朝鮮といふものについて初めてはつきりした觀念を與へ、絶大なる興味と感激とを與へたのである。過去十數年間において、國勢の上から、印刷物の上から、あらゆる宣傳機關の上から、朝鮮を理解させようと努力した多くの企てが、悉く失敗に了つたとはいはぬ、無效に歸したともいはぬ。然も可なり多數な知識階級、上流階級の人々さへ朝鮮博によつて、朝鮮に關する知識に纏まりがつき、統一がつき、實用的價値がついたことをわれ等に告白しつゝあるは事實であり、その一部分は、すでに名士の朝鮮博に關する感想として本紙に連載された通りである。いはんや一般の觀客に至つては、ひたすら驚くべき『發見』であつたのである。少くとも朝鮮統治といふことにつき漠然ながらもその容易ならざることを感じさせないでは[illegible]外に運び出さない成功があつたのである。これは我社の苦心と犠牲に對する貴重な報酬であるといふべきであらう。

三

この事業について東京日々新聞社は、誠意を捧げて朝鮮博の斡旋を盡した。また徳富蘇峰氏はその偉大の健筆を揮つて朝鮮博を紹介した。師の如きは眞に同感者の美徳といふべきものに止らず、朝鮮の重大なる使命に對する共鳴によるものでなくて何であらう。更に本社に執りて最も光榮とすべきは、秩父宮殿下の御成りであり、殿下には極めて御熱心なる御研究的態度にて御觀覽あらせられたのである。朝野名士の觀覽者は、議會式や國際大會議會等の參觀者のみでなく、個人的にも頗る多かつた。田中首相の如きもその一人である。在任朝鮮四年間に三度來鮮したゾルフ大使が日本の朝鮮統治の成功であることを認めたのを始め、外交團の諸氏が感歎と讃美の目をみはつたことは、この事業の國際的意義を端的に示すもの であり、林總督、大使、三井總監、局長、師團長、古市の各貴族院有力者諸氏、關屋宮内次官、赤池警視總監、ウキリアム博士等の感想談は、悉く朝鮮博の成功に對するわれ等の自覺を無用ならしめる。こゝにこの事業に協力せる諸機關と、後援せる朝鮮總督府並に東京日々新聞社、および江湖の同情者援助者諸氏に深甚の謝意を表する。

英米産業戰（下）

歐洲大戰の戰捷記念碑は英米産業敗北の記念碑

在英國 高橋濱吉

おもふに經濟戰においてはその國の原料とその國の人的要素とが尤も大切な事はいふまでもない。經濟の進歩は自然的資源とその組織およびこれを驅使する國民のエネルギーと能力とに基因する。然して米國の

天然的地位 は頗る惠まれたものであつて、太平、大西の兩洋の間に立ち、更に兩洋に面し世界において最もすぐれたる港をさへもつてゐる。陸上は縱横に通ずる鐵道があり、水路又頗る便利である。ミシシッピイ川及びその支流は舟揖の便宜に一萬三千九百十二マイルにおよび、その他舟揖の便ある河川は二萬六千四百十マイルである。この舟路のみにても地球をとりまくだけの長さをもつてゐる。しかして又米國

北部地方は 農業地として大切な所であるが、その地方には地中海の如く連續せる湖水をもつてゐる。米人は更にセントローレンス川かハドソン川かをこれ等湖に聯絡せしめ、シカゴ市あたりへも大洋用の汽船を横づけにしようと計畫を進めてゐる。米國は農業を除いては各方面に發達に適した領土を有し、世界最大の森林、現代科學の示すところによれば世界最高の鑛物資源を有してゐる米本國の發達に適してゐるのはいふ迄もない。かくの如く米國は

天然的資源 には頗る惠まれた國でこれに匹敵するに人的要素は經濟を來たすべき條件を完全に具備してゐたのであつた。かくて英國が過數十年の間に見る影もなきまでに米國に敗られたのであつた。英國すでに然り歐洲における他の國々は問題にはならぬ、今や歐洲戰勝國たる米國々民は、歐洲を『金の捨場』と心得、夏期には幾萬かの人々が歐洲に押し寄せ歐洲のあらん限りをつくす遊覽地とみなすに至つた。米國が英國を經濟戰において敗り、更に世界に雄飛してゐる現狀を更に數字を以て示すと次ぎの樣である。これによつてこれを見ればコブデン時代には顧みられなかつた米國が今や

世界の工場 となり米國と英國とは數十年間に全くその地位が顚倒した形である。世界の金供給量の二十五%、銀供給量の二十五%、鐵道總マイル數の三十五%、鋼鐵鑛鐵供給量の四十%、鉛供給量の四十%、たばこ供給量の四十%、銅供給量の四十%、木材供給量の四十五%、鉛供給量の五十%、皮革供給量の五十%、燐鑛供給量の五十%、アルミニユーム供給量の六十%、銅供給量の六十%、揮發油供給量の六十六%、石油供給量の七十%、ゴム製品供給量の七十%、電話機供給量の七十五%、自動車供給量の八十五%、ミシン供給量の八十五%、農具供給量の八十五%は米國が占めてゐるのである。英國の

過去の事實 となり米國の産業黄金時代は、が今や黄金時代の隆昌を極めてゐる事が判明する。千九百二十三年に米國は、アメリカン、イアー・ブツク（一九二五）によれば工業製品六百五十億五千六百萬ドル農産物および畜産百二十四億四百萬ドルを産してゐる。英帝國全部總面積および全人口は米國の四倍以上、面積こそ今なほ『日輪その領土に沒せず』の誇語はよく當てはめうるけれども、産業上の誇語は遂に消失してしまつたのである。米人一人當ての富は一八五〇年即ち英國の黄金時代にありては僅に三百八ドルであつたものが、一九二二年には二千七百卅一ドルに激增してゐる。英國は本國だけでも百余萬の

失業勞働者 を擁し青息吐息を吹いてゐるに反し、米國は順風に帆をあげて、疾走してゐる觀である。さてこそ英國識者が、英國の敵はもはやドイツにあらずして米國なりと叫ぶに至つたのも道理である。然し英國がその敗を覺覺したのは、戰爭終局のため、自己の姿を眺めた時、余りに多くの悲むべき缺陷を認めたのである。殊に工業における機械および勞働者の能率の余りに敵國たる米國とその懸隔の甚だしきを知つたのである。コロネル、ウイレー氏は『英國が經濟的危機に陷つたのは、勞働階級の間に

危險な思想 が瀰漫せることと、生産費の非常にかさむであること等に基因する、これは英國の誤れる政策の生んだものである』といふてゐる。又米國經濟狀態調査會が英國の勞働狀態を調査報告してゐる内に、英國産業界の缺陷を明かに指摘してゐる。いはく

一、英國は工率の高い機械を使用してゐないこと。

二、勞働者團體の力が餘り強すぎること。

三、政治家が勞働爭議に對しまずい干渉をすること

と確に至當の評である。昨年五月三日夜半より火蓋がひらかれたゼネラル、ストライキは明かに

勞働者團體 の力強さを物語るものである、英國の勞働者團體は頗る組織だつてゐて、これ等の團體の力は遂に工率の高い機械をさへ使用せしめぬばかりでなく、教育に關し或はその他の政策に關し常に意見を有し、時に内閣の政策をさへ變更せしむる權有力なるものである。しかも勞働者の勢力を深めたのはソヴイエツトロシアと密接の關係を有し昨年のゼネラル、ストライキには百萬ポンドからの金を勞農ロシアから貢がれたといはれてゐる位である。現に勞農ロシア商務官追放後は國交の斷絶してゐる姿で英國政府は危險思想か日々勞働者の間の蔓延して行くのには手をやいてゐる。かくて英國が今や産業界の危機に直面して四苦八苦の末生みだした方策は

次代の國民 に對し職業的精神を鼓吹することであつた。現在無垢な第二の國民に對し個に英國々民として品性と職業的訓練とを融和せしむるの策である。英國從來の人文教育主義の内に職業教育を織込むことである。人文教育と職業教育を全然別種のもの、對等のものと考へて來たのを、同一物の兩面であり、不可分離のものであると解するの方策をとるに至つたことである。ヘンリー、フォードがその著『今日と明日』の中に『眞の教育は人の心を仕事にむけることであり、それから離れしめない事であり、又彼にそれを考へさせる樣にすることである。かくて彼自身の生活を營みうるばかりでなく、その

周圍の人々 も生活しうる樣にすることである』といふてゐる米國的の精神を英國の傳統的空氣の中に輸入せんとするのである。有名なる政治經濟學者ハドレー教授がその著『デモクラシーの經濟的問題』の中に『學校および卒業後における最も大切なる教育的陶冶の目的は困難に堪へかつ自己の政策をさへ變更せしむる強有力な能力を獲くる修養、困難なる仕事をやり遂げる意志の力および理想を達ふにある。われわれはたゞに個人として智識を增進するばかりでなく有用なる國民をつくることに心がけねばならぬ』といふてゐるがこの精神を英國に移し植ゑその

資源の豐富 とにのみに由るものではない。米國々民は自然的資源を驅逐せんとするそのエナージーと能力とにすぐれてゐるからである。しかしてこのエナージーと能力とは米國々民は生れながらにして所有してゐたのではなく全く教育によつて培養されたのである。實に米國の經濟的成功の鍵の一因はこゝにいふた通り『教育は國における重要なる産業である』と米國人は信じてゐるからである。英國が産業の危機に際しまづ國民職業教育から新たにその土臺をきづかねばならぬにたち至つた經歴と又理想とされる方策とは又以て他山の石とするにたると思ふ。

世界の富をかき集める米國

ウインクラー博士の勘定

太陽は地球から九千三百萬マイルの彼方で、そして、かなりな大きさを持つてゐる、しかしオリオン星座のベテルジユー星は太陽より三千萬倍も大きく、そして、その光は一分間千百萬マイルの速力で走つて來てもこの小ぽけなわれらの地球に達するまでには百九十年もかゝる、とか天文學者はわれわれにいつてきかせてゐる、ところで

經濟專門家 はこれを聞く樣な殊と了解に苦しむ位の大きな數字でわれわれを驚くはしてゐる、米國のムーデイース投資事業所の前外國部總部長であつたマックス、ウインクラーといふ人は外國政府國營の顧問部長に外國に對する米國の貸金に關し、我や數字を提出してゐる。米國の經濟史上最大の經濟的革命の一つは、この數字の中にもおのづから現れてゐる。たゞその數字の額はあまりに莫大であつて今のベテルジユー星から、地球の方へ向いて來る光線に想像を走らしてゐる方が造作ない位だ。一九一四年には米國は未だ外國から投資を受けてゐる國であつた、諸外國は米國に資本金を超過すること五億ドル以上の資金を投下してゐた、ところが米國の外國に對する投資はその額の半分に過ぎなかつたやがて世界戰爭が來た、そしてすでに成熟してをつた產業界經濟界發展の機運は急に速くべき加速度で飛躍してきた。

一九一五年から一九一七年にわたる三年間においてはこのウインクラー博士の勘定によると米國に注がれてゐた

外國の資本 は總額卅三億一千六百卅六萬二千ドルであつてそれは米國が建國以來から外國に投資した額の總和を凌駕してゐる、處が形勢は一變してしまつた即ち一九一八年から一九二〇年に至る三年間において米國は十七億一千七百五十五萬二千三百ドルといふ偉大な額を外國に貸したに過ぎない位に自國自身の戰時の産業に忙く熱中してゐたが、一九二一年より一九二三年に至るまでに米國は二十億三千九百四十五萬一千七百六十四ドルの現金を外國に投資するべく控除することが出來た、そして、一九二四年から一九二六年に至る間には米國の投資額は總額五十六億八千七百十一萬三千四百十一ドルといふ驚くべき巨額に達したこの最後の三ケ年間に米國は一億ドルを

獨逸に投資 した、勿論や聯邦や銀行や公共團體自治體、會社、鐵道會社、鐵工業水力電氣フイルム會社その他あらゆる方面に注ぎ込んだのだ。國際聯盟に參加國で、この期間中ウオール、ストリート（ニユーヨークの金融市場）から金を借りない國はない位だ一九二六年だけでも、アルゼンチン、オーストリヤ、ベルギー、ブルガリヤ、チリー、コロンビヤ、コスタリカ、チエッコスロバキア、デンマーク、英國およびその屬領諸領、エクアドル、フインランド、ドイツ、ギリシヤ、ホンジユラス、ハンガリー、イタリ、日本、ユーゴースラビヤ、リベリヤ、メキシコ、ノルウエー、パナマ、ペルー、ポーランド、サルバドルへ直接政府もしくは市を通して、金融の關係に米國へ來た、そして金の融通を受けた。一九二四年から一九二五年にさかのぼると、更に以上の外にまだ十三の國が米國から金を借りてゐる、それは

政府の方面 だけでさらに、ウインクラー博士の米國の投資の表中にはキユーバ、メキシコ、カナダ、ベネズラ、ペルー、ブラジル、ペルシヤ、オテイシユ、ギニヤ、ペルシヤ、おおよびトリニダッドにおける石油會社、ノルウエーにおけるアルミナム會社の金融、フランスの香水および雜業、フインランドにおける消費組合その他十五ケ國にわたる自動車工場および鑛るところの鐵道、イタリーの船舶ベルギーおよびスペインの電話ブラジルのコーヒーおよびアフリカの護謨カリヒヤン諸島における砂糖中央アメリカにおける果實コーカサスにおけるマンガン、ウラルの白金と數ふるに暇ない程投資してゐる。これと同時に勿論外國貿易もすばらしい進歩をした、世界大戰前は、米國の輸出の殆と三分の二はヨーロッパであつた。一九二六年には、それが半分以下になつてしまつた。又世界大戰前には

輸入の半額 はヨーロッパから來たものであつた。一九二六年にはそれが三分の一の割合よりも少くなつてしまつた。我々はヨーロッパへ戰爭前に買つた額の二倍を賣つて居る、そして我々は又二倍半だけ多く買つてもゐる。しかしヨーロッパとの特殊關係は下り坂になつた。アジアとラテンアメリカ（南米諸國）は米國と同時に新世界へ乘出して來た。と同時にヨーロッパの覆大陸はその經濟的地位を失ふに至つた、アジアからはわれわれは一九二五年および一九二六年においてヨーロッパから輸入したものよりは、二三百萬ドル余計な物資を輸入した。それは今まで經濟史上に見るを得なかつた注目すべき現象だ。護謨やゴム聯ち輸入の寵物や自動車のタイヤはアジアをして疲弊したヨーロッパ諸國の總てよりは、米國に取つては大百貨店ともいふべき購買先となつた。一九一三年には

南米諸國は 米國から三億二千三百八十三萬二千ドルの物資を買つた、又二億七千二十二萬三千ドルを英領諸國から、又一億八千五百十九萬七千ドルをドイツから買つた。一九二六年にはその數字が各々八億三千六百五十九萬二千ドル二億九千五百九十六萬九千ドルおよび一億八千九百九十六萬五千ドルとなつた。米國は距離を無視して戰爭前に勝つた歐洲輸出および輸入方面において米國は現在既に南米諸國の輸出額の四割近くは米國に來てゐるのだ。即ち南米の商業に君臨してゐる。

七割は米國 へ出して、メキシコ西印度諸國およびに中央アメリカの諸國は外國へ輸出する荷の七割は米國へよこしてゐる。この經濟的優越が政治的問題にいかなる意義を與へるかは想像するに難くない事實だ。

英領北ボルネオ

「タワオ」の住宅

折田一二

この家は僕の家ですが熱帶の住み心地よい住宅を紹介する意味でこゝに示します、床の下は五尺周圍に廊下を廻らし八角の『ベランダ』あり家根は『ニッパやし』の葉で丁度日本のかやぶき家根に同じ四時花を絶たず常緑涼風室内にあれば暑熱を忘る

飛行機に食堂新設

パリー、ロンドン間の旅客輸送飛行機にいよいよ立派な食堂が新設され、旅客十名と無線電信技士および料理人、給士と全部合せて十五名が機上の人となりブルージエ飛行場から英國クロイドンに向つた、飛行機中での食堂は今回が初めての試驗だつたが、なかなか工合よく、料理もパリー一流のレストランで出來る上等なものを食はせてゐる。

人間より鋭い植物の觸覺

興味ある實驗の二三

『植物にも心臟があり神經があつて蒸發作用やアルコールには醉つたり苦痛を感じたりまた動物には枯死したりする事は人間とさして變らない。大抵の植物には聽覺はないが、觸覺は人間のそれよりも八倍も鋭い。われわれの感覺と觸ずるものは程度の高低はあれ大抵の植物も所有してゐるのである

自覺は生命 のある者必ず發見されるものである。また最も下等な動植物と無機物の間には最早嚴格な區別が出來ないとはジエー、シー、ボス教授が最近の述べた言葉で、過去の科學の認めた概念のある部分を覆してしまつたものである（今年ニユーヨーク、マクミラン會社發行同氏著書による）今興味ある實驗を二三紹介する

教授は先づミモサ（含羞草）に電流を通した、所がこの感覺の鋭敏な植物は忽ちその葉をだらりと下に垂らしてしまつた。恰度動物に電流を通ずると同じやうな現象を生じたのである。ある種の植物は、他の種の植物より感覺がにぶい、また總じて

高等な動物 よりは感じ方が鋭くである。然しまた植物中の高等なものはド等動物よりもすぐれた神經をもつてゐる。われわれの肉眼にその變化が映らないのは植物の本質上、動的に出來てゐないから、やむを得ないのである。教授は非常にデリケートな機械を作つて、植物に電流を通じたりコブラ（毒蛇）の毒を注射したりして起こつた苦痛の戰慄を、煙した硝子の上に記録した。コブラの毒を注射したときは常態にある時より非常に神經が震へて、最後には殆どあるかなしかの線を描いたのである。また植物は音に對しては少しも無關心であるが電波や光りに對しては人間などのおよばぬ敏感さをもつてゐる。殊に電流に對しては、白人がその舌の先で一アンペヤの一萬分の一まで感じ得るに反し植物はその二分の一を、植物は實に八分の一を感じた、またある種の

植物は室内 においても太陽に雲がかゝると（すぐ葉を縮めて夜の要心をする。植物は見る事は出來ないが感ずる事で光の方にのびてゆく。』それに、間日往と寸氣がつかない。蓋は植物の目の役目をして、光の方に出來るだけ伸びやうとする。この莖も電流に逆へば萎縮して、力を失つてしまふ。ミモサが華氏九十一度の時、その神經系統は健全に働き、冷くなれば麻痺してしまふ。またいろんな方法で神經を攪亂すると、段々弱くなつてゆく、そして十五分間休ませると、またもとの状態にかへるこれなど動物と何の變りもない、エーテルを近づけると麻止し、とり除けると、元にかへる、クロロホルムによると、エーテルによる記録よりもつと顯かであつた

藥

勉强第一 親切本位 在庫豐富 出荷迅速

釜山辨天町一丁目
合資會社 大黒南海堂
電話長一四〇五 一三七
振替京城四五六

地浪文化を參考として新案せる珍菓
平壤土産
樂浪萬壽 樂浪落雁 樂浪煎餅
下江黄金堂
平壤（電話三〇三番）

小兒科
醫學博士 吉田得次
吉田醫院
診察 自午前八時 至午後二時
京城 黄金町二丁目十一番地
（赤十字病院前）
電話本局四八〇番

有効確實ニシテ賞讃ヲ博セル
マラリア特効丸
販賣店 各地藥店ニアリ
本舗 京城府本町二丁目八
Ⓗ林藥房

京城一の
カステーラニ
鶴の子ハ
長崎屋
本町三丁目
電本三九三

我邦治病上の一大勢力たる賣藥の多くが、今日尚皆ながらの無效無害に近く止まれるは、寧ろ不思議とすべきであります。賣藥とさへ云へば、何と無く古臭き感じを起させる原因も、蓋し此邊にありませうか

時代は新らしき賣藥を求めて居ります。即ち處方明記の權威藥三十二方を揃へたる本邦唯一の

醫學博士 小平駒氏 監督製劑

◎ミツワ家庭藥

こそ、此要求に應ずべく生れたものであります。其如何に卓效あるかは、親しく先づ一度お試し下さらば、忽ち明かであります。

◎ミツワ鼻病液（みつわ・はなのくすり）

主要成分（鹽化アドレナリン、鹽酸コカイン、石炭酸、バルサムメンタ水）

主效 鼻加答兒、鼻充血、鼻出血、肥厚性鼻炎、臭鼻症、鼻茸等。

外用（定價四十錢）

◎ミツワ點眼液（みつわめぐすり）

主要成分（硫酸亞鉛、鹽酸コカイン、硼酸硝酸、薔薇水）

主效 眼瞼及び眼球の結膜諸症、即ち結膜充血、加答兒性結膜炎、トラホーム、其他種々の結膜炎等。

外用 點眼器付（定價二十錢）

◎ミツワ齒痛液（みつわはのくすり）

主要成分（精製樟腦、クレオソート、オイゲノール、メンタ油）

主效 一般の齒痛。

外用（定價三十錢）

（詳細は各說明書に記載）

全國の藥舖にあり。若し拂底の節は本舖より直送す。

◎ミツワ石鹼本舗 東京 丸見屋商店
東京下谷區二長町 振替口座東京七一〇番

12.16

三南地方を視る (十七)

一記者

漁獲高三百萬圓

漁獲はさすがに見るべきものあり漁獲高三百萬圓ある。しかし水産製造業は未だ盛んならず百萬圓に足らぬ。たゞ特記すべきは本郡地方に海苔および牡蠣の養殖の適地極めて多いことだ。大正十四年ひび立面積百六十町歩に達しその成績佳良にして將來相當發展の余地がある。さて水産物は林兼組興洋水産の鮮魚運搬船が漁期に百數十隻來りドン〳〵買つて行くが若干量が奥地へ通り更に光州全州の方へ抜けるやうになつたら面目は一新されるであらう。

水産といへば麗水面東町鍾浦における愛知縣の移住漁村栗山里および鳳山里の廣島縣の移住漁村及び安島、突島、巨文島に總計二百三十四戸漁船百五十四隻ある。なほこの巨文島でおもひ出したが巨文とは古來漢文學者を輩出せしめたのでこの名あり、今に至りて文教の繁榮を見るのは愉快であつた。

順天郡は米產地

麗水を一往復して光陽に至り光陽から順天郡にこえる。順天郡は所謂順天、樂安の平野。全南沿海い。北半の山岳地帶に南半はいはゆる順天、樂安の平野。

江とその支流の外に二三の河川ありて水利灌漑の便は大いによろしく全南中主要なる米產地である。交通は二三等道路の改修計畫すでに完了し等外道路もまた着々改修せられ定期自動車により陸上交通は大體に於て不便を感ずることはない海上は遠淺な關係上巨船の寄港すべき良港はないが順天の下盆里には發動船により貨物の輸送が行はれる。

諸施設は揃ふ

順天郡の官公署を調べて見ると郡廳一、警察署一、地方法院支廳一、面一四、青年會五、郵便局、學校組合一、農會一、寺院四、郵便所一、學校組合一、金融組合三、漁業組合、森林組合、銀行支店一、小學校一、畜産同業組合一、無盡會社一、公立普通學校九、私立學校二、道立醫院一、私立醫院一、駐在所二一、電氣會社一、米穀檢査所一、土木管區一、道農林事務所一、農事會社四と造作は一式揃つて居るの感がある。

米は昨年度十六萬五千石、大麥は五萬七千石小麥は五千石を收穫した。棉花は大正十三年四十一萬斤ありしもの昨年は僅に二萬三千斤と減じた。會社は農業が二つ、資本五十萬圓、醸造業が二つ、電氣會社は五萬五千圓のが一つある、銀行は湖南銀行の支店が一つある。記者は順天郡をこれくらゐにして寳城郡に入らうとおもふ(寫眞は順天郡須沙面共同苗代)

又も咸南に十萬キロの水電 久原鑛業で計畫

野口遵氏の朝鮮水電、三菱の長津江水電、富田儀作氏等の北青南大川水電等水電王國の觀ある咸興に又も十萬キロの水電計畫が進められて居る。七月上旬豐山郡天南面における東京久原鑛業株式會社員佐藤滿一氏の一行四名は端川郡水下面古城里に到着、同面古千德里を中心に南大川上流の調査を行ひ滯在五日の後出發したがその語る處によれば久原鑛業でも窒素肥料製造および端川城津その他へ電氣供給の目的で一千萬圓の工費を以て南大川上流豐山郡内、端川郡水下面古城里および同上農里の三ケ所に十萬キロの發電所を設置すべく調査と同時に實施計畫に着手し豫想と違はぬ結果を得れば直ちに起工し五ケ年以内に竣工せしむるはずであると(咸興)

平安北道

五山高普又紛糾 放校生に同情して盟休

定州郡五山高等普通學校の盟休事件は一と先づ落着したもの〻如くであつたが學校當局が周旋して京城高普に轉校せしむることを約した退校處分に附せられた三名の生徒の轉校が六ケしいとなつたので更に五山校に復校されたいと三年生を通じて哀願したが學校側の態度強硬でこれを容れないため三年生一同は放校生三名に同情し二十七日から再び盟休するに至つたが二年生をも煽動しやうとする形勢があるので事件はますます〳〵ひろがりさうである(新義州)

統軍亭運動場擴張

義州體育界の運動場を擴張したいとの計畫は義州有志の間に擬てから問題にされてゐたがいよ〳〵財政の運びに至りすでに起工したが工事は中央に直徑二百メートルのコートを設けて直徑八百五十メートルとし觀覽席を北方に設備する等が主なるもので來たる九月の牛の大市までに竣成せしむるはずである(新義州)

鴎丸へ馬賊が乘船 途中で逃る

二十九日午後三時半新義州發安東驛に着いた中江鎭行の飛航船かもめ丸に中江から二人鎭城から二人の馬賊が乘込んだとの情報を得た安東支那警察は探偵隊を新義州に出し新義州驛の監視を求めて該船の到着を待つたがそれらしい支那人は早くも中の島に上陸してしまつたとのことに大急ぎで中の島にかけつけたがその行方は判明せずらしく目下嚴重捜査中(新義州)

火田民縁故林出願 一千六百人

江界地方の農民の大部分は火田民であるが昨年朝鮮林の保護と火田民救濟の主旨から縁故林讓與規定が發布されて火田民生活の根據が立つことになり大に就職の有難味を體してゐるが現在の縁故林出願人員一千六百五十人でその申請面積九千四十六町余である(新義州)

體協役員會

平北體育協會では卅一日午後四時から新義州公會堂で評議員會および幹事會を開き同會事業の實行その他重要事項を協議するはず

鎭江山登山競走 第一着は李一成君

二十八日開催された鎭江山登山競走(走程約一里)は參加者四十二名あり九時半新義州高女校庭を一周して校門を出でたが第一着は鮮人李一成君でタイムは二十分卅八秒五分の一であつた(新義州)

青い眼のお人形 廿八日到着

平北に配付された青い眼の人形十二個は二十八日道廳に到着したので學務課で近く歡迎會を催すべく協議中である(新義州)

安東商議常議員會

安東商業會議所は二十五日午後三時から常議員會を開き常議員改選期およびその他について打合せするところがあつた(新義州)

平安南道

拳銃窃取犯人捕はる 汽車を待つ間に

去る十日平壌府瑞町松本光之助方安岡秀一のコールド式ピストルが何者かに盜まれた事件があつた、平壌署ではこれを嚴探されて居る事を懐て極秘裡に犯人物色中廿八日午後九時平壌驛構内で列車を待つ二名の鮮人が挙動不審なので本署に連行取調べた處前記安岡の被害拳銃を所持して居るので本署に連行嚴重取調べを行つた結果右は平壌府口町生れ前科三犯杉基田(三)鎭南浦生れ李乾坤(三)の兩名で當日李乾坤が江西邑内朱永坤が土地賣却代金八千圓を持つてゐる事を知り村と相談の末右八千圓を強奪すべく江西まで切符を買ひ列車を待ち合してゐたと自白した(平壌)

平壌の怪死事件 キナエンを多量に嚥下

昨報=平壌府上需里の怪死者白明俊長女白淳(一八)の死因について平壌署の捜査は進められてゐるが白女は府內大和町の資産家金某と許婚の仲であるが昨年春以來平壌七星門外裴某と通じ遂に姙娠するに至り八ケ月の身重を裴に相談した處墮胎を強いられた模様があるが何分にも白女が死亡してゐる事とて事件のつかみ處がなく困つた醫師の談によつてキナエンを多量に嚥下した事だけは判明したが裴某は事件のおきた二十七日から姿を晦ましてゐるし今の處白女は自殺した形になつてゐるが殺害者と目された裴某の逮捕によつて總ての真相は判明するであらう白女の父白明俊は死後廿四時間以內に死體を埋葬した事によつて平壌署の取調べを受けてゐる(平壌)

仕立直し服を入質 横領の告訴

平壌府黄金町洋服仕立業杉本徳吉は去る四月四日府內山手町米原某から依頼された洋服の仕立直しを入質した事により告訴され取調べを受けてゐる(平壌)

平壌醫專設置促成の運動 本府へ陳情委員を送る

平壌府民多年の要望であり平南道民のやみがたき希望である平壌醫學専門學校設置問題については平壌府協議員小林文二、丸山利平、金能秀、松尾六郎、李基燦の諸氏および松井平壌府尹は二十九日午前十時から道廳に青木知事を訪ひ過日知事が本府に出張當局に折衝した結果を聽取する處があつたがこれに對し青木知事は平壌醫專の敷地としては官有地を存じ二十萬圓を要する設立基金も其大部分はあり敎員問題についても確實な財源があるに際して本道の醫師の分布状態は全鮮中最下位にあり醫專の設置は急務中の急務たるは言を俟たないけれど明年度平壌に設置方認可されるかどうかは今確答する事は出來ぬ此の問題は平壌府民の要望のみでなく全道民の要望する處であるから今後共あく迄努力すると述べ更に議員は經費その他について具體的な説明をきゝ正午一先づ散會にかへり醫專設置促成についての運動方法を協議しその結果松尾六郎、金能秀、李基燦の諸氏を陳情委員として上城總督に陳情する事になつた(平壌)

平壌から

女賭博 平壌府將別里李鳳成妻金德愛(三)鄭里高鄕化妻朴明德の高如突(三)外二名の女共は敵方において二十八日夜賭博開帳中を平壌署に捕はれた

赤痢 平壌府倉田里揚德雨(三)もは二十六日發病廿八日赤痢と決定、平壌の赤痢累計百一名

自動車運轉手 この程平南道保安課において施行した自動車運轉手試驗の合格者は五十二名の受驗者中普通營業自動車二十名、自家用自動車三名オートバイ二名の二十五名であつた

一萬圓詐欺犯 平壌で捕はる

黄海道延白郡殷川面紹瀛太淳(五)は鎭南浦において一萬圓の詐欺を働き平壌まで逃れ府內水玉里中央旅館に止宿中を鎭南浦署員よりの手配により二十八日夜平壌署員が捕へ廿九日鎭南浦署より身柄受け取りに來た小山刑事に引渡した(平壌)

狂犬に噛まれた牛 狂水病と判明

平南大同郡斧山面南宮里宋昌文の畜牛牝一頭が去る廿六日狂犬にかまれあばれ出したので大同署に届出た係官檢診の結果狂水病と判明廿八日撲殺した(平壌)

一萬圓泥棒 金成根局送り

京城府錦山長門組の金庫から一萬圓を盜み出し二年半後の今日平壌で豪奢な生活をしてゐる處を捕へられた元長門組店員鎭南浦龍頭里生れ金成根(三)は一應取調べの上二十九日朝身柄を檢事局に送致した

徳川を荒した匪賊 平北渭川に現る モーゼル銃を携帯して金品を強奪逃走

平北渭川郡西面竹院洞柿永根方外四軒に二十七日夜モーゼル銃を携へた二十四五から三十四五歳位までの匪賊六名侵入し若干の金品を強奪逃走したが右は平南徳川郡地方を荒した一團で二十六日夜平北に入り込んだものらしいと(新義州)

杓子定規や形式を廢せ 經濟化と實務化を高調 山本滿鐵社長挨拶

【大連電話】山本滿鐵新社長は既報の如く二十七日午前十一時入港の大阪商船香港丸にて上陸後直に東公園町滿鐵本社へ入り社長室に入り社長挨拶を受けるところあつたが二十九日午前九時から滿鐵社員倶樂部附屬の昭和會館において滿鐵全社員を集め左の如き新任挨拶を試みた

私は今から三十七年前に初めて滿洲に參りました。當時恐らく私が唯一人の日本人少くとも日本の男子であつたと思ひますが今度當會社の社長に任を受けて當地に參りましたのも亦何かの宿縁であると思ひます。

今回私は滿鐵社長に就任することになりまして一昨日着任致しました。就ては諸君に對して一言御挨拶を申上げたいと存じます。

滿洲の地は我が國とは密接なる歴史的關係のある土地柄であり且我が國の存立上重大なる交渉の在る處であります、殊に最近は露國の革命及中華民國の擾亂其の他の事情に依りて僅かの間に錯綜して居る處であります。此の處に營業して居る滿鐵會社の任務は頗る重大で、之が社長たるものゝ責任は又頗る重大なるものと存じます。私の如き者が果して此の重任を完ふし得るや否や甚だ疑問でありますが、幸に初代後藤總裁初め歴代の幹部諸君が遺されたる經綸もあり、且今回は會社内外の事情に通曉せる副社長其の他の重役初め社員諸君が在ることであるから、心強く思つて居る次第であります。

當會社は開業以來幸に順調なる發達を遂げ、殊に近時滿洲の經濟狀態は移民の激増と鐵道の延長と相俟て年々著しく生產力を增しつゝあり其の前途實に洋々たるものあり從つて當社の將來も頗る期待すべきもの大なりと信ずるのであります。併し他の半面を顧みますると一般在住邦人の現狀は種々の事情もあることでありませうが、大體に於て甚々不振の狀態で誠に遺憾の事であります、此の點に關しては會社の方針としても大に考慮を要することであつて在住同胞と共に互に攻究を遂げ一致協力して挽回、發展の途を講ずる樣に致したいと思ひます。

私は不肖ながら當社社長の責任を引受けました以上は本社の使命を果す爲にあらゆる努力を惜まず邁進する積りであります。併しながら凡そ如何なる事業の遂行にも最も大切なるは人物であつて即ち有能なる人物を適材適所に配置し。各自其の分擔する職務に對して實質的に責任を取らしめ能力を完全に發揮せしめたいと思ふのであります。近來社會一般の傾向として責任觀念のうすくなつた感がありますが、私は社長として働く這責任を取て進む覺悟でありますから、諸君に於ても同樣の覺悟で執務を御願ひ致します。尚は『地の利は人の和に如ず』御互に一致協力して進みたい。此の事は社内のみならず實は在滿邦人全體の問題でありまして、社の内外を問はず一致和合し、進では日支露三國民協力して東北部亞細亞の開發を遂げ、延いて東洋の平和を維持し、福利增進するに努めたいと存じます。

終りに特に附言して置きたいと存じます事は、官僚臭味と法規主義の打破であります。官と言はず民と謂はず、今日は國を舉げて、否世界を舉げて總ての事業の經濟化を強く要求して居ります。徒らに因襲と傳統の陰に隱れて安逸を希ふことは到底許すことは出來ない。諸君と共に私は『經濟化』を第一標語として進みたいのであります。夫れから次に法規萬能主義に囚はれ事務進行の爲の法規にあらずして、法規の爲に活きて居る、否死して居る樣なことも亦斷じて之を改めなければならぬ。即ち明快なる常識に依る『實務化』を第二標語となし、杓子定規や煩瑣なる形式病や、責任回避の風を絶ち、敏活にして自由なる處理を旨とし、簡明適切なる執務振を以て我が社の特色となす樣になりたいものであります。何れ社務の進行に伴ひ諸君と親しく御話を致す機會も多い事と存じますから、今日は簡單に新任の御挨拶だけを申上げて置きます。

忠清北道

清鎭道路速成陳情 曾坪川の架橋と共に

清州鎭川間三等道路の改修工事は數年來の懸案となつてゐるが該道路は延長四里半にして途中三ケ所の切り取り工事と曾坪川を控へてゐるので本年も道としては三千圓の豫算を計上し工事進行中であるが一向はかゞしく進捗せないので清安有志十二名は九月初旬に出頭して工事の速成とかつ曾坪川の架橋の件を陳情した同地方民の與望としては該道路を是非とも本秋の出穀期までには車馬を通ずる程度に進めたき意向である(清州)

永同の不穩運動事件

永同郡揚山面揚江里永同青年會七月會執行委員某外十二名に關するかゝる治安維持法違反事件は忠北警察部および永同署において嚴重取調べ中であるがその内容につき仄聞する處によれば被告は永同青年會一派の不穩運動に要する資金および生活費をうる目的で詐欺恐喝を行ひ又本年五月頃より永同郡守同各面長等より百余圓を詐取しなほ郡内に多數の青年會を設け永同に新聞社を置きこれを統轄し〇〇運動に努めてゐたものであるがはしなくも警察當局の探知するところとなり檢擧して目下永同署において取調べ中であるが今の處、道内關係者には連絡ない模様である

忠清南道

棉作は稀な豊作 荒尾大田郡技手談

大田郡の棉作状況について荒尾郡技手は語る

大田郡の本年度の作付反別は千七百七十町歩であつて前年に比すると約二十町歩の増加を示し而して取穫豫想高百六十萬斤餘となり本年度は目下結實期に入るが今後天候の變化のない限り稀有の豊作で一般農家は狂喜して居る殊に本年は米棉作共に不況に基因し從つて二十二仙に騰貴して居るので昨年の一斤平均十錢二厘に比し倍以上の價格に達すべく共同販賣なども六、七十萬斤の出荷あるべく極めて樂觀されて居る

第三回運轉競技會 各選手の意氣凄し

鐵道局大田運輸事務所管内第三回運轉競技は既報の通り九月一日より六日まで京釜、湖南兩線において行はれるが今回は本所長を委員長とし小野技手、細谷、藤原兩氏を審査員とし嚴密なる審査を行ふはずにて優秀なる選手大田三組、理里二組、木浦二組を選抜し擧行するが成績良好のものは來るべき全鮮運轉競技會に出場の榮譽をになふ事に決した

御慶事記念貯金 大田

大田郡廳では皇子殿下御降誕の御慶事に際し三日間にわたり記念貯金を行ふ

慶尚南道

癩患者の取締を陳情 釜山商議から道知事へ

釜山商業會議所香椎會頭、菊島副會頭および宮崎、水野、金、迫間各役員、花輪理事長は廿九日道廳に和田道知事を訪問し過般來問題となつた(一)癩患者取締に關し癩患者の取締については釜山府内および近接地帶に合計二百名近き患者が殆ど浮浪人程度の生活を營み甚だしきは團體的に部落を形成しをる狀態であるが未だ癩病豫防法の制定なきため取扱ひは行路病人として外に方法なくかつ治療に時日を要するので經費の出處がなく現在三百五十名を收容せる全南小鹿島の癩療養所を今明年度において千名收容に擴張に決定したのでこの際當局の援助によつて收容すれば余程穩健な處置と認められる旨を述べ本府に要請し同時に各所の市場に出て顔を晒し人の嫌惡を感ずるも多く放置する時は益々癩患者増加の傾向あるを以てこれが取締に當局は嚴を期されたしと陳情し當局の勸誘に全力を傾注すべく大田金融組合では預金の勸誘に努力しをりすでに相當の成績を擧げつゝありと(大田)

癩病の孫娘を殺す 祖母から突落して

癩病方面は癩患者多く癩病のみにても警局の調査によれば約三百名の癩患者ありと推定され最近これ等貧の極な癩患者の悲惨が叫ばれて來たが去る廿七日六十三歳の老婆が心を鬼として癩病の孫娘を殺して逃走したが果さず遂に警察の手に捕へられた慘話がある。加害者は村岳伊(六)といひ孫娘金鳳伊(一二)は生れて間もなく父を失ひ二歳の時には母はどこともなく逃亡して祖母と二人きりになり、其後祖母の愛撫によつて養はれて來たが孫娘の病が九歳になつた頃からぼつ〳〵癩病の兆が出て來たが肉親の情斷ち難く老母は乞食となつてその日その日を過ごして來たが近年癩病のために歩行が出來なくなつて來た上にどこへ行つても孫娘が癩病であると嫌はれ一夜の宿をかす者もなく更に自分も老ひの身の前途が案ぜられた結果廿七日午後一時頃同郡谷面府岩里を遊る洛東江の渡船場東方六町余の處にある斷崖へ背負つてゆき無ざんにも高さ二十五尺の上から下へ突き落として慘死させ自分は逃亡したが翌日は昌寧署の手に捕へられた。(釜山)

コレラ豫防注射 九月一日から實施

釜山府廳にては釜山署と提携して九月一日より一週間釜山府および東萊郡沙下面西面の方面にわたり約三千名の海上生活者、運送業者、漁師等に一齊にコレラの豫防注射を實施することに決定しコレラ流行の程度により今後更に續いて實施すべしと(釜山)

4—1 柳中捷つ 對龜峰野球戰

釜山の全日本柳中學對龜峰倶樂部野球戰は大正公園球場において去る廿九日午後四時開戰四對一のスコアで柳中快捷した、閉戰六時、メンバー左の如し(釜山)

龜峰 友木松田野國宮 田村永野宮村堀野

柳中(先攻) 昇田横木甫 水田近 川本 細川鈴久谷 濱山川

柳中	000021100=4
龜峰	000001000=1

慶尚北道

大邱リンゴ 紅玉の走り 廿三日大阪へ

名產大邱リンゴの生命たるべき紅玉種の出初は二十三日約五千箱を大阪市場へ向けて移出した。本年は概して平作で初値は仕切二十未着のため判明しないが箱五六圓であつたらうと豫測されてゐる。なほ他地方產の紅玉種の出廻り初めは普通が九月下旬、早くて九月中旬

自宅に放火 實弟との同居を嫌つて

慶州郡内東面新陽里農金瑞龍(三七)は二十日午後七時頃自宅に放火して全燒せしめた、原因は目下同人宅に寄宿中の實弟と同居するのが嫌でいく度か別居を迫つたが弟が肯んぜないため遂に自宅に放火したものであると。燒失家屋は朝鮮式草葺家屋一棟、(時價四十圓)犯人の身柄は拘束の上廿二日檢事局へ送られた。(大邱)

青二歳の大泥棒 醴泉署に捕る

慶北醴泉郡内において去る十日晝間の如く盜難があつて部民一般が苦心の結果二十六日午後一時醴泉面北本洞生れ醴泉面路上洞居住犯人安東生れ金萬述(二七)を逮捕した被疑者は北余洞の他數件、價格約一千圓で近來稀な青二歳の大泥棒として被害者の金品を所持し安東方面に逃走の所持品も押收されたるもので被害品は警察に山と積まれ各被害者に返還され殆ど實害なき模様(醴泉)

五人組竊盜團 寢込みを襲つて一網打盡

近來大邱府内に跳梁を極むる竊盜があり大邱署では犯人嚴探中の處之等は皆大邱府東雲町一九一無職金某、住所不定無職前科二犯李某、同無職某等五名の仕業にして盜品は金錢衣類食器等の被害五十數點二百數十圓に上ると(大邱)

大邱雜組

◇…本籍軍威郡軍威面中久洞住所不定無職權相命幹(一八)は二十一日午後一時頃大邱府新町市場内に於て府内錦町二ノ一〇五崔後德(三六)よりその運搬方を依頼されたる白米二斗糯米五升、精麥一斗五升その他合計約十五圓の穀類を運搬の途中崔後德を見失つたのを奇貨として府内德山町市場に於て賣却着服してゐた事判明し目下大邱署で取調中

◇…大邱市場北通金明福(二二)は二十七日午前五時頃大邱府市場北通り反物商金貞善方軒下に就眠中の男の懷中より財布(現金二圓九錢入)を竊取逃走せんとする處を折柄通りかゝつた大邱署員に捕へられた

◇…大邱府居住鄭宗元(二五)は二十七日午前十二時頃慶南第四三〇號自動車を操縦して玄風より大邱への途中達城郡論工面清川洞南端に於て同洞五二五田基守二男田吉周(一二)を礫き倒し頭部、背部並に右脚に全治八日間を要する擦過傷を與へた

◇…本籍忠北清州郡江西面龍里洞住所不定飴賣林某(三七)は十六日大邱府内大和町旅人宿朴趙鳳方に宿泊中主人の財布(現金十七圓入)を竊取した事が發覺目下大邱署で取調中

地方人事

▲加藤米藏氏(慶南農務課長) 廿九日朝京城より歸道

▲大泉鑛藏氏(要塞司令官) 三十日朝管下視察を終り歸任

▲福島源次郎氏(釜山商議副會頭) 一日京城へ

▲小坂唯太郎氏(釜山府協議員) 同上

▲小賀野清照氏(元平南道農務課技師)退官京城に移居する事となり三十一日出發した

▲赤木萬次郎氏(京城師範校長) 二十九日平壌へ

▲井上前鎭相 二十八日平壌へ

▲金谷軍司令官 二十九日午後四時元山着御用船にて同五時發羅津經由羅南へ

▲稲本文市氏(咸北衛生課長) 二十九日元山發北歸任

▲山根吉太郎氏(大邱土木組合長)豫て病氣のため醫專醫科大學入院中のところ二十八日死去

祝朝鮮博覽會

清州 忠北無盡株式會社 電話一六三番

さゝ娘釀造元 高見酒造場 電話四四番

清州金曜會

清州驛前 朝鮮運輸倉庫株式會社 電話一一九番

清州煙草元賣捌合會社 電話四六番

忠清北道廳食堂

清州 前田平太

清州米穀商組合

あすに迫った仁川商議の選擧
内地人側も定員に達す　鮮人側は二名超過

［仁川］候補難として補缺選擧に苦しんだ仁川商工會議所の評議員選擧はいよいよ明一日午前九時から擧行される、候補者は廿九日までのところ内地人側は定數に二名の不足、朝鮮人側は一名の超過であつたが、その後新候補者として依知川治（製鹽）、金容奎（醸造）の二氏が現れたので結局内地人側の定員に達し鮮人側は二名の超過となつた、從つて内地人側は無競爭になつて飛び出す豊見的候補者がない限り無競爭に終るであらうが鮮人側は二名の超過であるから可なり激烈な競爭を演じつゝあり、現在では朱命基（醸）沈宜淑（新）氏等が最も優勢で鄭世澤（鹽）金麗奎（鹽）の二氏は聊か悲觀されてゐる、卅日までに確定した候補者は次ぎの通り

内地人側　野口文一▲八木定▲太田忍▲川井田鐵二郎▲小林幹▲吉田秀二郎▲松野榮八▲永井市太郎▲永井房吉▲今村覺次郎▲田中作二、丹羽茂三郎▲桑田初三郎▲今井省三▲川手今吉▲桑野健治（新）▲深見實市（同）▲依知川治（同）

朝鮮人側　鄭世澤▲金麗奎▲金麗先▲朱命基▲沈宜淑（新）▲金大鎭（同）▲金容奎（同）

なほ副會頭平山松太郎、吉岡久次郎、田部寛一の三氏は確實に出馬せぬことに決定、内々運動中と傳へられた久保百司氏は事業の關係上立候補などは毛頭考へても居ないと言明した、その他野田醤油の林倉次、三井物産の吉田清、朝鮮合同運送の結城磯次、京城電氣の年假實、朝鮮殖產銀行支店長の村谷吉蔵氏は結局話題に上つたといふだけに止まつた

京畿道
端なくも紛糾した
仁川學組會議

仁川學校組合會議は廿九日午後二時十五分から府會議室において開會、王生、吉岡、桑野、村田、伴、大石、岩崎、三井、増井、中條の十議員出席、王生議長席につき前年度歳入出決算を議題とし出納檢査委員の檢査報告あり二三議員の質問があつた後讀會省略全部原案通り承認することに決定、引續き本會議に入り龍田府尹議長提出につき

▲議第廿六號　櫻村貞一郎外四名に對する組合費戸別割賦課額減免の件

▲議第廿七號　田中佐七郎外四名に對する組合費戸別割賦課額更正の件

を附議したが、これより先三井議員より『議第廿六號は少しも減免の必要はない何となれば、それは組合規約第十三條の特別の事情云々に該當しないからである、要するにこれらは更正とする方が妥當である、要するにこの案は手續き上缺陷があるから一應撤回を希望する』との意見があり、これに對し吉岡議員『自分は不幸にして見解をことにする、元來戸別割は組合員の資産、所得並に生計の程度を參酌して賦課するものであるが、特別の事情を生じた場合にはこれを減免することを得といふ規定がある以上この規定を適用して差支ない、三井議員は更正の方が妥當であるといはれが更正については何等の規定がないではないか』と一矢報ひたので議論に花が咲き議場はしなくも非常な紛糾を來たした、議長はやむを得ず休憩を宣してサッサと自室へ引あげたがそのあとで吉岡議員が龍田府尹議長に詰めよるなどの一幕があり、休憩一時間の後漸く再開、議長は原案を否とするもの（三井議員）可とするもの（吉岡議員）を擧手に問ふたところ減免を否とする議員は少數で敗れ直に原案につき査定を行ふたが當日は時間の關係上議第廿六號のみに止め議第廿七號は九月二日午後二時より讀會を續行することに決定して午後七時廿五分散會した、議第廿六號審定の結果は次の通り

減免人員五名のうち四名は可決一名は否決

大社教管長
千家男巡教

大社教管長千家尊建男は朝鮮巡教の途次十月二日仁川に來ると仁川の小林神職校長のもとに通知があつた、千家管長は出雲國造の裔で天皇の勅命であり當日は公會堂において講演會を催し惟神の大道を宣揚すると共に神代史の上から見た日鮮關係を說いて内鮮一家の根本義を強調するはづである

選擧委員依囑

仁川商工會議所では卅日與謝谷榮次郎、平山松太郎、鄉本定吉、河相默の四氏に選擧委員を依囑した

仁川學組決算
五千圓繰越し

廿九日仁川學校組合會議の承認を得た前年度歳入出決算は次の通り

	決算額	豫算額
歳入經常部		
組合費	[illegible]	[illegible]
使用料及手數料	[illegible]	[illegible]
財産收入	[illegible]	[illegible]
雜收入	[illegible]	[illegible]
經常部計	[illegible]	[illegible]
同臨時部		
繰越金	[illegible]	[illegible]
補助金	[illegible]	[illegible]
寄附金	四〇〇	[illegible]
過年度收入	[illegible]	[illegible]
財産賣却代	[illegible]	[illegible]
組合債	―	八〇、〇〇〇
臨時部計	[illegible]	[illegible]
歳入合計	[illegible]	[illegible]
歳出經常部		
事務所費	[illegible]	[illegible]
會議費	[illegible]	[illegible]
小學校費	[illegible]	[illegible]
高女校費	[illegible]	[illegible]
商業校費	[illegible]	[illegible]
同補習校	[illegible]	[illegible]
幼稚園費	[illegible]	[illegible]
學校衛生費	[illegible]	[illegible]
基本財産造成費	[illegible]	[illegible]
財産管理費	[illegible]	[illegible]
國庫納金	[illegible]	[illegible]
選擧費	[illegible]	[illegible]
雜支出	[illegible]	[illegible]
豫備費	―	[illegible]
經常部計	[illegible]	[illegible]
同臨時部		
小學校改築費	[illegible]	[illegible]
高女校	[illegible]	[illegible]
商業校費	[illegible]	[illegible]
寄附及補助	[illegible]	[illegible]
組合債費	[illegible]	[illegible]
臨時部計	[illegible]	[illegible]
歳出合計	[illegible]	[illegible]

歳入出差引殘金五千五十二圓余は翌年度へ繰越された

咸鏡北道
老爺嶺大隧道
貫通は十一月下旬

吉敦線延長老爺嶺の大トンネル工事は目下東西兩口を合して千三百米掘進してをり、一日の掘進平均五米であると傳へられるが、途中出水による巖石爆破の障碍の爲でこの調子で進めば貫通までにはまだ百日を要し、本年十一月下旬か十二月上旬にあらざれば竣工を見ないであらうとは吉林站より敦化赫木まで四十六キロの敷設布設工

松葉仙人白頭山を下る
匪賊の難を避けて

咸北白頭山頂天池の龍王潭に去る七月十二日以來、一百五日間、霞を食つて山籠りをしやうと企てゝ居た、仙人蔡國居士こと崔基龍氏は最近安圖縣方面に出沒する不逞鮮人等が氏を拉去せんと企てゝ居ることを知り、この難を避けるため廿二日三長に下山、同地官民の歡迎を受け廿三日茂山に出たが今後は從前の通り金剛山に籠ると（淸津）

事をつけたので請負者▲▲土木では二十五日松化氏大泰館の殉職式運賦を行つた（清津）

清津無電局
敷地は浦項洞

清津局では明年度において無電局が新設さるゝにつき、その敷地約五千坪を清津市街浦項洞上手に選定して居るが一方その前提として林技手を東京無電講習會へ派出することゝなり同技手は三十六日東京へ向け出發した（清津）

清、雄電話回線增設

清津雄基間の電話回線增設はいよいよここ數日中で工事に着手することとなつて居るが、同回線は二百ポンド銅線を用ゐ複線とするはずで今後清雄間の通信上に大いなる進境を見せるだらうと期待され同時に雄基の背後との通信上にも大いにエポックを劃するのであると傳へられ同工事は九月末乃至十月初旬には竣工する豫定である

軍司令官巡視日程

金谷朝鮮軍司令官の咸北國境部隊巡視日程は次ぎの通りである（清津）

▲三十日清津▲卅一、一日羅南▲二、三日朱乙▲四日茂山▲五六日會寧▲八日鍾城▲九日穩城▲十、十一日慶源▲十二日新阿山▲十三日慶興▲十四、五日雄基▲十六日清津▲十七日城津▲十八日北青

入札一束

清津慶源鐵道工區たる羅津内の工區數地々築その他の工事入札は廿五日清津鐵道局出張所において行はれ、大倉、松本、阿川、小寺、高栗の各指名請負業者の入札あり五萬三千七百三十七圓で松本組が落札竣工期間は明年三月末日までである又二十五日清津鐵道局出張所で咸鏡以北部線生氣嶺驛の新築（新設さるゝもの）工事入札行はれ五千七百圓にて山下組に落札した（清津）

第三回優勝旗爭奪　大田野球大會
▼期日　九月三日（午後三時）九月四日（午前十時午後二時）
▼會場　大田グラウンド（大田邑鐵嶺）詳細は追報す
主催　京城日報社大田支局

咸鏡南道
永興炭鑛の事務所設置運動

先般新永興炭鑛社長に西崎鶴太郎氏を取締役として設立を了した咸南咸興附近の永興炭鑛は九月初旬から操業開始の豫定で機械据附中であるがこれが所在地として新上驛附近に事務所設置運動を計畫中である（咸興）

鮎の豊漁

東京大震災以來不思議に姿を見せなかつた咸南各河川の鮎が今年は素晴らしく獲れる。數日前城川江五老里下流に出漁した咸興の鮎釣人等約卅人の諸君は各七十尾づゝの戰果さへを見せ、洪原郡龍源附近、永興郡龍興江、定平郡南大川上流等も非常に多いと情報しきりである

穀商組合協議

穀物商組合では九月下旬咸興で全鮮穀物商組合大會に提出すべき議案につき三十一日事務所で組合員協議會を開く（元山）

筆初段

◇……武道振興の咸南警察界にはかつて御自筆の……を御披露した警部左様に多士濟々であるが

◇……今回は大和田哉原、市山、甲山、服部新加坡、畑中好仁の五警部と畑山警部補の六警部がくつはを並べて貫正正道武德會の初段になつた

◇……しかし試合に勝つた譯ではなく上申よろしきを得た結果……？とへらず口をたゝく不屆者も居るが同じく段入りのお仕着せ仲間にある

◇……それとも一つ自稱三段、公認二段半の吉村警務課長は何時免許取りになるのかは聞きもらした

滿洲
百草溝暴行事件
我抗議に支那側の回答

百草溝支那官憲の暴行事件に關し我分館では時を移さず左の抗議を支那側に提出し引續き交涉中のところ此程支那側より回答に接した

第一　支那官憲の暴行に因し直接被害を受けた負傷者への治療費は支那側にて賠償し相當の謝罪を爲すこと

第二　暴行に與せる總ての巡警を處罰すること

第三　支那側は今後場内に於ける鮮人に對し絶對的不干涉の方針を採ること

第四　支那巡警と朝鮮人商人の取引は今後現金主義とし從來鮮商より購入したる商品の代價は直ちに支拂しむること

これに對し支那側は數日幹部會議を開催して協議した結果日本側の抗議四ヶ條に對し

第一　負傷者は日支何れにもありたるに付要求に應じ難し但し頭初の暴行に對しては陳謝の意を表す

第二、暴行巡警には地方轉任を命じ其の補缺は地方より成績良好なる者を採用すべし。

第四、商埠局長自ら責任を持ち之れが解決を爲す（間道）

匪賊の本部
梅林に移轉

撤すべき東邊方面への情報によると在外不良徒の巨魁金佐鎭はその後金轅、朴斗熙等の部下と共に新民府の本部を中東線梅林に置く事を決し在外教育者同盟および高麗革命軍後援會の結成式を擧行すると

5―3 安東敗る
對奉野球戰

安東滿俱對奉天滿俱の野球試合は廿八日午後二時から安東驛前グラウンドで奉天滿俱の先攻で開始されて安東軍大いに奮鬪せしも五對アルファ三で安東滿俱がまけた（安東縣）

仁川商議の改選に絡る挿話（一）
山岸生

◇……ぎつしりとつまつた人の群である、園の内外のこの潮をみよ、だ、この人の群こそなんでもない若松菊三郎氏が一家を纏めての仁川引あげの日、つまり廿九日午後一時十五分の上仁川驛の光景である、溫厚篤實な老紳士がこの人群に涙ぐんで答禮した、この紳士が若松氏であること斷るまでもない

この渦に誘はれてそばの人がいつた『若松さん、五月に引あげて居たらどうでしたかね』と、老紳士は微苦笑した、無限の感慨をこめた微苦笑を見た人は幾人であつたことか

◇……默つても聯想へ、鐵の五月目際にそむいた仁川の血なまぐささ、今振だ、いや今振返つたと

ごつたかへした、驛前の雜沓中に、仁取社長若松氏の老軀がもみかへされて居た、府民の公敵若松は……なんどゝ、靑年聯盟員がまなじりを決して、テーブルを叩いた因縁の演說會の光景よ、時の流れだといへばいへ、天既政變に問題を水に流したとはいへ、あれと、これとを比較して、一瞬の微苦笑を頭に浮かぶではないか

◇……微苦笑にこもつた仁川の歴史はどうであつたか、京城に向ふ列車に身を擡たへて居る若松氏に今は聞くすべはない、だが、若松氏の微苦笑がいつの日にか、誰の微苦笑にかなりはせないか、と僕がものに思ひつゝ、山の手町の櫻並木をゆけば洋風の大殿堂がわれらの眼を驚するのである、吉田秀次郎氏の本邸がそれである、遙かなる海、靜やかなる街、大殿堂のバルコニーに立つて日毎『仁川』を見る吉田會頭に微苦笑が浮かぶや否や、若松氏の微笑をまた吉田會頭が味覺してるのではないか、と僕は壯麗な建築物を仰ぎみて思つたことだが、果して如何――

◇……仁川商議會頭吉田秀次郎氏が非吉田派の策動を直感し、會頭に嫌氣をさして不出馬を聲明するや非吉田派にまれ親吉田派にまれ會頭引止め運動がおこつた、いまは激しく起つて居る、運動は激しい運動だが、一ぽうには吉田また昔日の吉田にあらずなんどと酷評する人もあつて、暗に會頭の野心をほのめかすものもある、日毎夜毎『仁川』を臺上より見る吉田氏に微苦笑があるか、どうかと僕が思ひをはせるのはこれあるからだ、更に、穀物商の内輪もめといへ、多數航路業者の空氣といへ、選擧問に絡る種々相といへ、綜合判斷して『非吉田派』の策動と僕が觀じたのも誇張ではないといふのがこゝだ。そこで吉田氏の微苦笑云々とあるところが問題の歸結なのである

◇……いふは易いが、さあれ、吉田秀次郎氏は仁川に大きな存在である毎年の正月、吉田邸から送りだされる數多い貨物を知る人は知る、その貨物は各國領事館や、實業家連に吉田氏が恒例慣習として贈る朝鮮産の明太魚の兒なのである、數の多いのは吉田氏の贈物の賢いこと、贈物の大きいことを物語る、そして贈り物を送りだしたあとに『安い政策だ』と獨語する吉田氏なのである、珍品五個を贈答總督に贈られば知己の間へ贈る實に實當

◇……と吉田氏の差をこゝに見る、……先頃やつて來た前總督府參與官の川崎克代議士は吉田『氏』とはいはぬ『吉田さんにはお世話になりましたよ』とさんづけにした、朝鮮からの客に、太い聲であまつたるい聲を吹きつけながら吉田太郎（故）議總長は『吉田さんは御機嫌か』とこゝにもさんづけだつた、吉田氏がいま右向いて居るか、左に傾いて居るかは知らねど、明太魚といひ、さんづけといひ、金以上、財寶以上のものである事は誰にも知れる、

◇……會頭は金がいるものか、金がなければなれぬものか、知らねど、金以上、財寶以上のものをもつ、吉田秀次郎氏が仁川商議會頭を背負つて立つに格好なるは僕も見、他の九月も見て居る、それが會頭を無視と捨やうとし、また捨させぬとするこの二つ、新人舊人をならべての仁川鑑々相、こうした二つ三つをひろふてこそ、この物語りに形がつくといふものである。（寫眞は吉田秀次郎氏）

祝朝鮮博覽會

本社　東京市麴町區内山下町

東洋拓殖株式會社

總裁　渡邊勝三郎

京日川柳（第三百八十六）　井上劍花坊選

題「惡魔」（六）

惡魔めどんくふとり行く　大邱　野
惡魔にのやうな顔が有り　同
惡魔たといへど無い時貸してくれ　同
惡魔のその口先のうまい事　羅南　互樹
惡ろだくみ一人は蔭で聞いてゐる　同
惡道蟲きて自分から皆話し　同
陰惡を働かせて居る喫掛ひ　安東縣　綠魚
惡といふかけら位はみんな持ち　同
同性の憎み合つてる圖の中　同
惡人に惡るく云はれて面白い　京城　笑我
惡親では無いと母親泣いてやり　同
一人兒の惡くなつたを悔めども　同

米國の短篇小說家（三）

紐育にて……×　×生

短篇小說の賣方には二つの方法がある。即ち直接作品を編輯者に賣込むか、或は仲買を通して持ち込むことである。後者の場合では、仲買は十五パーセントのコムミツシヨンを要求する。しかしそれだけの價値は充分ある。なぜなれば、それは作家に賣込む手間を大いにはぶかせるからだ。一方仲買は寄稿家と編輯者の間に立つてこの兩者は會ふ必要を失くする更にマツソン氏は言葉をつゞけて

「編輯者がある種の興味をつけたいとか、或はその讀者に一種の影響を與へたいと云ふ場合には編輯者は、即ち、寳傳小說と云つた樣なものを書いて貰ふために、短篇作家を求める。又編輯者は作家がシリーズ的に短篇を書くことが出來る樣に所謂リード『手引』を與へる場合がある。」

シリーズ的連續的短篇を書くことは流行作家に更に成功させる即ち書くべき一組の人物で終始することが出來るからだ。一々人物を取へるよりはその方が書く上に樂だからだ。名聲動かすべからざる樣になつた作者とは、多くの編輯者は所謂契約方法を用ひる。編輯者は一年に八つ書く作家に對して六つ採用することを承認する。二つは取捨して棄てる權利を編輯者に與へるのだ短篇を書くに就ては創案的な天分が必要である事に他には念頭に措くべき手法などと云ふものはあまり無いのである先づ立派な短篇小說は一般に一人の人物を中心として動いてゐるものだ。勿論その小說の中には他の人物もあるだらうが、しかし凡ては、從屬的に動いてゐるが普通だ私はつまり、その小說は一つのアイデア（構想）で終始しなければならないと云ふのだ、それから又、最上の作家はプロツト（筋）などには多くの注意を拂はない。もし拂つたとしても、たゞ人物に關してだけだ。つまり、その人物から筋は生れて、自然に發展してくるのだ。勿論この事は探偵物や神秘小說には適用できない。それはそれ自身特別の手法を持つてゐるのだ。とは云ふものゝそれでも、その種の作家の成功するしないは人物を旨く描いたか描かないかに、多く因つて存するのだ。全く、シヤーロツク・ホームズ以上の著しい人物は探偵小說作家は他にない。だから短篇小說作家は、先づ第一に一人の性格の觀相を見付けなければならない。そして又、そこには前にも云つた通り法則などと云ふべきものはあり得べきものでない。」

例へばモーパツサンの名短篇の如きは、二千語以下である又一萬以上に上る短篇小說も往々ある。ところで、同じ樣な短篇小說と云ふものはあるべきものでもない。それは五千語位である。

近頃の傾向から察すると、恐怖的や神秘的のものやセツクス、的のものを多分に帶びたものが少くない。人氣を帶びてゐる短篇小說は決して本誌に成功してゐるのではないのだ、戀愛小說が自然一番喜ぶとされてゐる。そして純潔なラブ、ストーリーが一番上乘である

又このことは一見矛盾した事實だが、戀愛小說が一番賣れ行きがあり、さうして事實あまり人氣がなく

學藝界

◇かち島六月號　夏季雜詠（四袖選）批評漫具（紫々選）納涼・涙（草人選）その他文章、朝鮮唯一の俳句研究誌：非賣品京城明治町一ノ五九齊島社發行。

◇俳誌『石人』雜詠は中堅三氏選（一人十句）石人雜詠は島田選（一人十句）投稿は濟州島城內一佳里石人社へ（創代年一圓）

◇李象範氏（畫家）夫人逝去、市內李浦洞一四の自宅にて。

◇有馬草歩氏（俳人）近々咸興より入城の豫定

◇萬須賀獸氏（同）目下釜山より入城滯在中。

◇佐藤ゝ禾氏（同）三十日夜退城元山へ。

◇湘南二彌里氏（川柳家）與市本町二丁目三番地一ノや方に病臥中。

◇英珠樂氏（聯珠宗家）目下上阪中、九月十日頃歸城。

◇小山敏子氏（東京文化女學校教授）市內明治町一丁目四六高野延吉氏方に滯在。

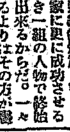

開城德物山と巫女（四）

開城　川口　辛丹

最も當時一般社會の風紀問題についても上下共甚だ無頓着であつたようだ。歷史に現れた處によれば宮中における王族の男女關係など餘り物束がなかつたようである。然しこれとて高麗時代の道徳觀と李朝時代の道德觀とは相異る所あり顯然の五倫五常的道德觀念を以て高麗時代を批評することは酷であるまいと思ふ、何となれば高麗時代には新羅時代の後を受けて佛教道德を以てその倫範として來てゐるのであるから見方は全然異はねばならぬ、當時は佛教は甚だ盛々たる者で廿五代の忠烈王の時でも朝鮮十寺は科學の文を習ふのみであつて經史に通ずる者はなく宏觀化をして香燈・齋・僧・佛・鎭管家々龍神・獄有館・聞夫子廟・講医寮草寂無人と嘆息せしめた程であつて下層階級など思ひもよらない。儒教の萌頭したのは高麗末期の朱熹が入つてから李仁老、李奎報李詹、鄭夢周等の提唱に胚胎し李太祖の建國後は排佛起儒を強調したので佛教道德は顚覆され朱文公白鹿洞の倫常の教へが入かはつたその朱子學派の眼で佛教道德時代を見たならば不都合の點は甚だ多いであらう、老幼男女雜沓して佛に祈るのは朱子學者の夫婦別ありとか男女席を同じうせずとかの教條から見れば以ての外の事で甚だしき醜態となし醜々聞こゆの文字を以て排斥してゐるが實際男女の雜沓する所醜態は伴ひ易かつたであらう。

所が鬼神崇拜の巫女の儀禮には、この醜態が余り聞かないそうだ、最も朝鮮の巫女といへばどこの者も大抵女がなく如何にも鬼神に事へる様を具備してゐるしその斷行は頗る傍若無人のように見える作は田舍の老夫婦の者が一人子息を亡かつて德物山で見た巫女の祈禱に現世への執着をたつ聲かに祈禱を祈んだ頃であるが巫女三人、二人はしやがんで太鼓を鳴らし又離かに咲ひながら銅鉢を叩き一人は立つて兩袖の長い上衣をきて踊り舞ふ老夫婦は手を供して立ちてうやうやしくこれを見て居るがその銅鑼が一種の霊音をましへたやかましい音を發して太鼓と調和し遠近に響く、踊る者は興高くなるに從ひ狂ふが如く飛んだり跳たりはては老夫婦の胸のあたりに飛びついたりする、老婦はさすがに頭を垂れて哀容を表し淚をふいて居たが老人はどこを眺めて居た踊り終つて巫女の一人は火鉢に亡息の衣類を入れ長い火箸を以てこれを揭げて燒いたこれは冥途の亡者に衣を送るのだそうでこの時には死は出ないといはれてゐる。これは通例の祈禱で餘り金の入らぬ祈禱で死餘鬼神祈禱者には信官、法師

巫女の三種ありこれを巫覡と稱す、その內僧官と巫女は女で法師は男であるが僧官は身分ある者の妻、巫女は通例の女であるそうだ、會の見た或る僧官の祈禱所には三佛堂と巫神堂とあり佛堂には釋迦公八仙、普賢公主、釋迦、玉皇上帝などいふ佛像を掲、巫神堂には關公將軍、五虎將軍、孔明および菜子龍、關王、諸臣および娘、明勝大監、林將軍、山神、別星力士などいふ佛像を掲げてゐた。佛堂は出産の時、壽命の時、病氣の時を祈る所で長形をつけ妓といふものをかむり袈裟をかけ肩から翔符といふひもを垂れ珠子を用ひて舞ふ、こゝの供物には種々の御馳走を並べるが肉と酒は用ひない、巫神堂は疾病に罹った人を祈る所で實能房、徳妓、三尖刀、扇などを持ち五色の（六個のパンオリのついた客）三枝槍と同一の帽子をかむりて踊る。こゝには肉も酒も勿論各種の食物を供へる、巫女は自らの身の上を祈ることを得ず必ず他の巫女を頼みて祈るといふ。かく祈禱しても病氣が癒らなければはじめて醫者に頼むのであるがこの祈禱の時の費用はおもに供物料はその富の程度によりて種々ある。開城は富者が多く從つて巫をたくはふる者が多い、その巫は兒供を得んとて巫女を頼んで祈る者が多いので巫婆の收入がなかく〳〵侮られない程に數百圓に至る者あるは前に述べた通りである。

巫女等の祈禱所に祭つてゐる各種の佛像は別に一定しておらず思ひついた古人の鏡破すべき人格者の像を掲ぐる様だが本尊は何かと聞ふても巫女も知らずたゞ鬼神だといつてゐる、左れば德物山の祭祀なる崔瑩將軍も鬼神の代理をなしてゐるのであらふ、崔瑩將軍の事蹟に關しては別に稿を改めて書く事にする（終）

京城如月會（國入報）

稻光東ばかり鳴く靜かかな　九霞
秋扇場二階に踏みにけり　子秋
宵の庭豆とある夫婦かな　畿
掃捨てるはたに交りぬ捨扇　姚寅
日の中の庭の濕りや扇置く　同
村戸鎖る夜風渡たし絲瓜棚　闘入
枝豆や梗欄月を待つばかり　左入

京城若葉會（夏扇子報）

花笠を取らで踊の戻りかな　社城
夏帶に艶をあつめし女かも　青洞
秋立つと聞きもの昇さ哉　夢扇子
ながし行く踊千と譯かれに鳥　芥稚
病癒えて一郎夏帶心地　見南山
亭畑を眺めて凉む殘暑かな　樂鶴

咸興俳句會（長流水報）　旭堂

夏帶をといて置く別間かな　旭堂
蔦參入無縁の塚に分つ花　敬翠
今日だけ伯の持ちつ墓參かな　草歩
蔦洞くや山峽途に閉されて　可村
思ひ出しつ人と逢ひたる墓參かな　浪女
今日は大切な日なり大部哉　長流水
軍服の兄君はりし墓參かな　石堤
山寺のくんく列車寺　丹翠女
木々の葉秋めく風のありにけり　耕雨

光州共樂吟社（星羽報）

南瓜臺も赤らみて秋夢哉　兼岳
秋暑し山水のあとの假住居　方子郎
瓜茄子墓地の雑草かな　苔花
夜の潮苗みて夜籠流しけり　遊柿
大西瓜殘暑の絲に轉がりぬ　一水
天井に動く灯の輪や燈籠ねる　翠峰
國境の山黑々と天の川　舟芳

日文苑課題

短歌　題　濱　一人五首、用紙葉書　尾上柴舟先生選
川柳　題　宣傳　一人五句、用紙葉書　井上劍花坊先生選
俳句　題　秋雜詠　一人五句、用紙半紙　高濱虛子先生選
締切　八月三十一日
會報　短歌、川柳、俳句共五人以上の會合に限る。一人一句以上並記のこと（編輯局）
注意　雜誌、住所姓名明記、京城日報社文苑係宛

簡易懸賞案

長月　出題者　三段八谷西海

黑本局は最簡易なる故初心者方の御慰みとして左記の方法にて出題致します
黑石三珠にて完全なる四三を作る事
答案申込締切九月末日まで
答案申込所は　京城明治町一ノ四二　朝鮮聯珠社宛
代用一切電話本局二二一八番
一等賞聯珠時計一個
二等賞本社記念メダル一
及副賞品
三等なり十等迄賞品正解者多數の時は抽籤を以て定む
來る九月第二日曜日を卜し昇入段披露會並聯珠大會開催
會場　明治町一ノ四二朝鮮聯珠社樓上
會費　金一圓
賞　一等より十等迄

新らしい出版物

性的誘惑種々相と其對策

前田　誠好　著

女性に對する誘惑、現代の巧妙極まる誘惑に對して良く勝ち得るものは、強姦でもない、遠慮でもない、貞淑そのものでもない。たゞわづかに誘惑といふことに對する正しい知識でしかあるまいかを巻へて、多年警視廳知能犯係長であつた前田警部が處實の傍ら誘惑を數へた本書は、明通自在深謀遠慮の秘傳任々警察に巧妙に知る醜とる不良青年少年の行動する實例を羅列してゐる畫本を完全に保證しようため一讀すべき書（一圓二十錢東京神田區表神保町南海書院發行）

源氏ものかたり（二）

吉澤義則監修

吉澤義則博士監修のもとに加賀、春日、吉川、熊野、有川、木枝、宮田、島田、鈴鹿諸氏を譯者として組織された王朝文學愛讀者の第五回源氏物語の二である。あふひの卷から少女の卷までの現代語譯であつて、原文の行とけることに、頭註の親切なことによつて雅やかな

りし五朝當時の文學の精髓を會得できる全五二四頁（豫約出版、京都上京區下長者町油小路西入文獻書院内王朝文學叢書刊行會發行）

◇支那國民性論（後藤朝太郎著）單なる支那社會に見る思想革命にしても經濟的爭鬪にしてもまた南北の政爭にしても、すべて之を理解しようためには支那國民性の如何を知る必要に迫られる本書はさうした要求から支那同氏の最も問題な現象のみを見てゐてはは到底實相をきはめ得るものでない。それを平易な手近な點を指摘してゐるまとめ方も、平易で誰にも分りやすい（一圓東京神田區三崎町巖翠堂書店發行）

◇現代（九月）創刊七周年記念特大號、中等學校英語科廢止の論爭ニと其の思想や小說随筆落語、奇んとする三大懸賞誌、全世界を支配せ名優の舞臺感想、全世界を支配せ十錢東京本鄉坂下町大日本雄辯會講談社

◇婦人俱樂部（九月）婦人の力を使つ仕事と近來の世相さまぐ、お婚約時代の男女は斯うしたい、お茶の水高師を出て活躍する人々、始めて父となりし日の印象その他婦人必讀の記事、小說講談等興味をそゝるものも多い。四百ページの大冊（八十錢東京本鄉駒込坂下町大日本雄辯會講談社發行）

◇科學智識（九月）科と學と迷信、太陽の黑點と氣象惑星における實驗、廣告の實況、實際的利の話、戰學小話等、談話室もまた有益（五十錢東京日本橋區室町三共ビル別館其智友會）

◇川柳の夜（八月）作句會の會報非賣品京城本町三ノ二三森川方京城川柳の夜事務所▲棋道（八月）誰にもわかり易い棋譜と講評その他……五十錢東京麴町區永田町二丁目日本棋院▲大衆キネ（九月）色刷も寫眞版も鮮やか、記事も潤新……卅錢東京麴町區三年町映畫世界社▲日活映畫（九月）新作映畫や人氣俳優の寫眞その他映畫時報等……廿錢東京麴町區三年町映畫世界社▲コドモノニ（九月）美しくて綺麗で堅牢なことを特色とする……五十錢東京小石川區雜司ケ谷▲局友（三卷十六號）朝鮮遞信局構內遞信局々友會▲朝鮮銀行統計月報（五月分）朝鮮銀行▲時事評論（八月）五十錢京城按摩洞其社▲大阪化粧品商報（八十錢）十

◇京城花園町高堂、東京市芝區南櫻町一丁目東京麴町區永田町二丁目五十錢朝鮮醫學雜誌（七號）……五十錢東京市京橋區二丁目其社▲朝鮮消防新報（八月）十五錢京城南米倉町京城消防協會▲詩林（第百集）東京市外千駄ケ谷原宿其社▲搖籃（九月）十五錢忠淸南道禮山邑禮山面其社▲ジヤパンタイムス（五卷九號）廿五錢東京日比谷其社出版部▲大阪堂東會報（九八號）十錢大阪堂島米穀取引所内大阪堂東會▲新生日本（九月）十錢丸の內ビルヂング六階其社▲農業世界（九月）四十錢東京日本橋區本石町三丁目博文館▲バリケード（九月）北錢東京麴町區元園町一丁目社會評論社▲思想と生活（八月）廿五錢京城仁寺洞基督教心社▲大民公論（八月）卅錢東京四谷區塩町大民同志社本部

完全看護付　植村病院　外科
京城永樂町二丁目
電話本局三三七・九二二番

銘茶……陶磁器
陶器、鐵器、金物、荒物、世帶道具一式
和波商店
電話二二八番
振替京城八四七四番
成興大和町二丁目

石版活版印刷
印章、文具、官公署用紙
合資會社　芝田印刷所
電話一五三番
振替京城六二五三番
成興大和町

精確な時計と眼鏡は是非弊店へ御用命を……
時寶堂時計店
成興大和町二丁目

各種天幕　雨覆　日除
テント
帆布並に防水布加工品製作販賣
旭テント商行
京城府本町二丁目
電話本局二六九番
振替京城五四五番

洋鐵類、鐵管、鉛類
土木建築材料
パイプ、機械、工業用附屬品
角野商店
京城府本町二丁目
電話長一〇九番
振替京城三二九番

登錄商標
斷食も下劑もいらず苦みも疲もせず驚く程偉大の効力あり
十二指腸藥（アンキロール丸）
實驗醫家の推獎品（大阪三越吳服店特約品）
心臟病にも特効あり
本劑は蟲の驅除と共に元氣を增し血を補ふため一回にてタツタ一回にて健康への方向轉換をなし三回にてスッキリ治る、又本劑を普通の胃腸病患者に用ふれば著しく恢復を早めます
ハガキにて御申込次第直に發送致します
定價　四十日分五圓、七十日分十圓、十五日分二圓五十錢、廿日分三圓、四十日分、代金引換二十八錢
本舖　熊本市ワイフ町　袋屋藥局　藤田悌三郎藥舖
代理店　釜山府辨天町

五番印　英國ウヰスキー　大中小

開院披露
◇親切、叮嚀
◇往診迅速
內科、外科、小兒科、耳鼻咽喉科、其他
西村醫院
大田本町一（大田金融組合前）
電話四六一番

驚くべき産卵ト育雛成績
①印　粉末完全配合飼料
（無代呈進タイムス）
東洋畜産興業株式會社
京城府蓬萊町三丁目
電話本局五二七七

文化夜具入
御旅行の時、御家庭の節非常火災の時上等夜具保存に是非無くてはならぬ最も便利な極めて安價な經濟的文化夜具入れ
生ズツク上　三枚入四圓五拾錢、四枚入五圓、五枚入五圓五拾錢
茶帆布上　三枚入五圓、四枚入六圓、五枚入七圓
帆茶布別上　三枚入六圓五拾錢、四枚入七圓五拾錢、五枚入八圓五拾錢
（外に三木綿革附あり綿革附きの分は各々壹圓上り）
總製造販賣　高木鞄店
京城本町一丁目
電話本局二三五四番
（地方の御註文は代金引替にて送ります）

內科　小兒科
入院隨意
今村醫院
院長　今村豐八
京城若草町ノ通り
電話　本局三一八三一、本局三一六五

本所ハ無經驗者ヲ責任ヲ以テ學技優秀ナル模範運轉士タラシメ生徒本位ニテ學費最モ低廉其修業成績良好他所ト比較セヨ。試驗ニ本所生徒合格率七割內在學中合格セル者三割ナリ。
朝鮮自動車研究所
技術優良ナル者ヲ紹介ス。
御申込ニ付キ人物
京城府黃金町八番地
朝鮮自動車

醤油の親玉
味のよい
香のよい
利のよい
原本醸造所

染料卸商
東華洋行
京城花園町九七
電話本局二九九二番
振替京城二二四〇五番

資本金　參千萬圓
株式會社　朝鮮殖産銀行
京城府南大門通二丁目
年賦又は定期償還方法に依る動産及不動産擔保貸付金及び普通銀行業務を取扱ひ候
支店及派出所
（京畿道）開城、水原、仁川
（忠淸北道）淸州、忠州
（忠淸南道）公州、鳥致院、大田、論山、江景
（全羅北道）全州、裡里、井邑、金堤、南原、群山
（全羅南道）光州、松汀里、木浦、麗水、筏橋、順天、濟州
（慶尙北道）大邱、金泉、尙州、安東
（慶尙南道）釜山、晉州、馬山、統營、密陽
（黃海道）海州、沙里院
（平安南道）平壤、鎭南浦
（平安北道）新義州、定州、江界
（江原道）春川、鐵原、江陵
（咸鏡南道）元山、咸興、北靑
（咸鏡北道）淸津、羅南、會寧、雄基
右の外內地、朝鮮、滿洲、支那各地に爲替取引先有之候
殖産積金　資金を殖るには此積金に御加入なさい
頭取　有賀光豐

草木は双葉から御子様の歯は幼年時代から

お父様もお母様も
お兄様もお姉様も
そして私もみんな

クラブ歯刷子と
クラブ歯磨
理想の歯磨
クラブ歯磨

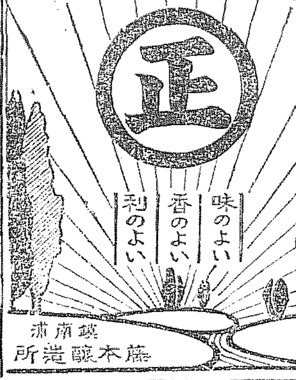

興味愈よ深き全鮮野球爭霸戰

血沸き肉躍る 火の出る樣な大勝負

一投一打實に値千金

準決勝の第二試合を承つた オール全州と遞信局チーム 補回戰にまで入つて無勝負

午後四時から、第二試合オール全州對遞信俱樂部戰が行はれたがオール全州は過去二度制霸の一歩近きにまで攻め寄せてその堅實なる戰歷は周知の事であり遞信局は本シーズン慶に優勝した新興チームである、しかもその挑戰的『闘ひ』は、守備において全鮮的であり打撃においても、屈指のものだけにその白熱戰はスタンドに溢るゝ觀衆に豫想させておかなかつたためその水も洩らさぬシートノックの美技快技には、拍手し觀衆らなるが如く、どよめき渡り、嫉々と熱狂の渦は觀衆をまき込まずにはおかなかつた

本記

接戰また接戰 1對1により 遂に無勝負に終る

名人と達人

オール全州對遞信俱樂部戰は午後四時五分說明(球)坂井、角谷三氏審判の下に全州先攻で開始。

一回表全州松本物頭第一球を一二間に猛ゴロを放つて出れば觀衆しきつてゐた觀衆は早くも熱狂する。ついで宮本バントして送り佐藤四球を利して中野凡打のゝち打者飼のノーストライクツーボールの絕球に松本と無謀な併盜を企て、挾まれて成功し柳讃的に四球に敵逃せられて滿壘となつたが松本遊撃ゴロで入らず、裏に遞信佐竹また二二ののち最初の安打を中、右間に飛ばして、日野バンドに送らうとしたが佐武サイン誤つて走らず二壘に封殺されて日野二盜つゞく二木四球を選んで大根の犧牲飛球に走者二、三壘にある時金田小打していらなかつたが勝頭からの好守好打は、恰も名人達人の決心の大試合の如く全く火の出る觀があり二回もまた好守をしのぶ小波瀾があつて兩軍零

INNINGS	1	2	3	4	5	6	7	8	9	10	11	12	13	14	15
Z	0	0	0	0	0	0	0	1	0	0	0				
T	0	0	0	0	0	0	0	0	1	0	0				

STRIKE　BALL　OUT　BATTER 1 2 3 4 5 6 7 8 9

怨めしい飛球

三回の裏に全州の陣營を初めて脾くとうた感情は裏に、はいつて佐藤四球に出て日野これをバントにて一壘の淺球に生き二木また同じに生きて、無死滿壘のチャンスを得た、觀衆の心は極度にエキサイトされて鈎とし聲なかつた時四番大根二—三ののち宮本投手得意の大きなアウトカーブに深いスピードのある球にひつかゝつて三振し、金田また第一球の高いボールをバントして小飛球に終り同時にサインにより本壘突入をはかつて離壘した佐武併殺されて入らなかつた、宮本よく大根のヒッティングの態度を察して空振せしめ金田のバントせんとする心を推してハイボールを投げたのは、賞すべきであり、遞信にしてみれば返すくも怨めしい飛球であつた第一球であり高い球である。金田とすれば得點にあせつて見逃すのを忘れたことは、やゝかたくなりすぎた感があつた

閑散に進む

四回は表に全州柳が遊撃越のクリーン、ヒットに出て橫木田中の犧打に三進して脅かしたゞけで徐く閑散とはいへ、橫木といひ田中といひ遞信のバンド成らざる多きに反してナイス、バンドをつゞけよく二壘に脅かしたは、心ある觀衆といふべきである五回また、全州は橫本(遊)が四球で遞信はまづ竹村が二壘越安打で各一壘を出たのみで後接なく終り六回七回は三人づゝ凡退をくり返したのである

遞信の失策

八回、或はもう起きるだらうと全州に思はれてゐた破綻がかへつて遞信に見舞つた、全州一死後宮本やゝ强ゴロではあつたが、大根よくつかみ投げたのが不幸一壘の頭上遠に飛び去つたのである。宮本は一擧に三進した、遞信の內野はおもむろに前進した、打者佐藤は第一球を見物した、スタンドを埋むる觀衆は一齊につばきを呑んだ金田投手はやゝ高ら第二球を投じた時、ボールはまん中にはいつて來た。構へた佐藤はコツンと輕くバットで受けるやボールはゴロ／＼と人の居ぬ內野を僞つた宮本はまつしぐらに生還して一點を先んじた觀衆の緊張は爆發した、中野凡打したが裏に入つて遞信佐武初球を遊野安打して日野のバントに二進、二木また二壘安打を放つて大根が重責を負ふてボツタスに立つた、そうして定石を踏んでバント、佐武生還したと思ふまもなく投手よく送球して本壘寸前に憤死してゐた。そうして其まに一擧三盜を企てた二木も捕手の好投に遂に斃れたのである、ピカ一である大根のおしい高投もおしいけれども、佐藤に一ストライクをとつたのち、野手バントに備へてバントは、わかつてゐたのに、金田はストライクを投げた、金田自身三回のチャンスを高いボールでうばはれてゐるにもかゝはらずこの際投げなかつたのは、遺憾であつた

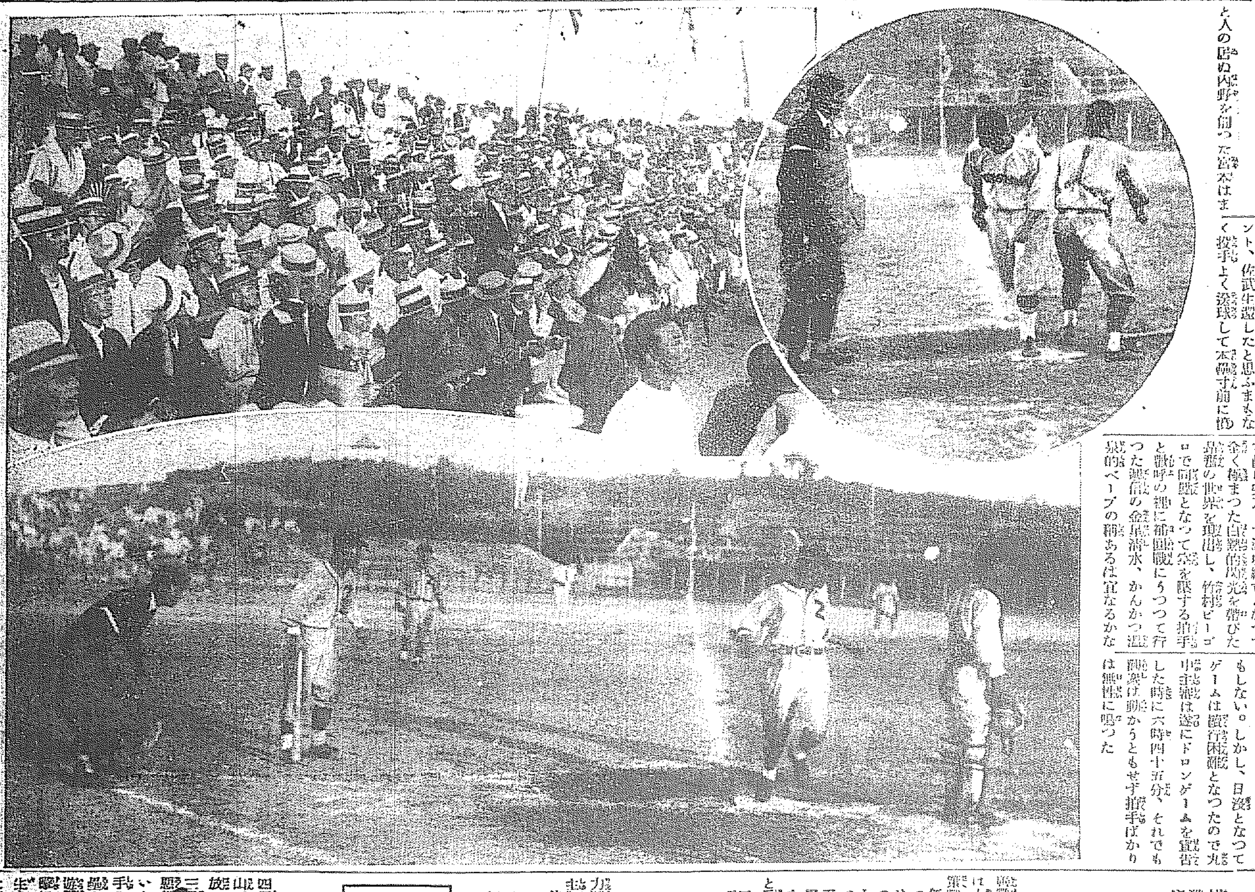

大會畫報 （上）九回裏遞信橫山生還の刹那遞信員負一齊に狂喜（左）▲遞信清水の三壘打橫山貴重の一點を占む（右）▲（下）八回裏全州佐藤のバンドヒットで宮本最初の一點を入る

金星の清水

遂に終る九回は來た、全州は一死の後田中中堅前に安打したが松井ヒット性の遊撃ゴロを淺野好打に封殺して橫木とつて好投、田中を封殺して橫木打に退き遞信必死の意氣物凄く立つた、まづ金田三振した横山よく四球を選んで出たが淺野また左翼に凡フライを揚げて二死となつた際、大歡すでにきまり觀衆が立ちかけた時清水ワンボールの次ぎに七番打者と油斷して宮本の投げた直球を清水よくひつかけて鋭い目くるよと見るまに熱球は白線をひいて遊右、中間に飛んで絕好の三壘打となり横山一擧に猛進して本壘に突入して滿場總立となつて全く極まつた白熱的閃光を帶びた試合の世界を現出し、竹村ピーゴロで同點となつて延長する拍手と歡呼の裡に補回戰にうつつて行つた遞信の金星清水、かんかつ溫泉的ベーブの觀あるは宜なるかなである

遂に無勝負

十回は兩軍一番から始まつた遞信は追擊の立場に立つたので一つの安易さが見られた、全州は三人ともサードに小打して退いた。遞信は一番、二番ともに三振した、三番二木は遊撃にフライをあげてやんだ十一回にうつつた、全州は二死後橋本が二壘安打をとばしたが田中の三振で入らない。遞信も金田が三振してその前の大根と横山は捕手の頭上にフライをあげて終つた觀衆は依然として熱病者の樣にゲームにみせられて立たうともしない。しかし、日沒となつてゲームは續行困難となつたので丸山主審判は遂にドロンゲームを宣告した時に六時四十五分、それでも觀衆は腰かうともせず拍手ばかりは無性に鳴つた

全州（先攻）		打數	安打	犧打	盜壘	三振	四死	殘壘	失策
(遊)	松本	5	1	0	1	0	0	1	0
(投)	宮本	4	0	1	0	0	0	1	0
(捕)	佐藤	4	1	0	1	0	1	2	0
(中)	中野	5	0	0	0	0	0	0	0
(二)	柳	4	1	0	0	2	1	1	0
(右)	橋本	4	1	1	0	0	0	2	0
(一)	田中	4	1	1	0	1	0	0	2
(左)	松井	4	1	0	0	0	0	1	0
(三)	橋本龜	3	0	0	0	0	1	1	0
		37	6	3	2	3	3	9	2

遞信		打數	安打	三壘打	犧打	盜壘	三振	四死	殘壘	失策
(二)	佐武	4	2	0	0	0	1	1	1	0
(左)	日野	4	0	0	1	1	1	0	2	0
(捕)	二木	4	1	0	0	0	1	1	2	0
(三)	大根	4	0	0	1	0	1	0	1	1
(投)	金田	5	0	0	0	0	2	0	0	0
(一)	橫山	4	1	0	0	0	0	1	0	0
(遊)	淺野	4	0	0	0	0	1	0	0	0
(中)	清水	4	1	1	0	0	1	0	2	0
(右)	竹村	4	1	0	0	0	1	0	0	0
		37	6	1	2	1	9	3	8	1

備考 時間二時間四十分、併殺宮本—橋本—松本、佐藤—松本、宮本—田中

再試合は必ず勝つ 遞信軍主將 日野君語る

一回戰十一合無勝負となつて遞信軍は大和町のクラブに引揚げてあすの策戰にふけつてゐるが日野主將は無死滿壘の好機を逸し危地に陷つたが決して負けるとは思へませんで果してラストで清水君が打つてくれて樂になりました。三十日は私の誕生日で必ず勝つて自信を持つて居りましたのに再試合には必ず中央代表の名を辱かしめず充分な働きをして敵を討とめて見る決心ですと元氣が横溢してゐた

强敵を斃さう 全州軍主將 宮本君語る

力闘遂に引分となつた全州軍宮本主將は

前半押されてゐましたがよくピンチを抜け反對な立場になり遂に十一回ドロンゲームになりました再試合は遞信强敵を倒さねばなりませんと決意の臂を示してゐた

全元山と慶熙 大勢決まる

（夕刊つゞき）

四回は兩軍無得點に終つたが五回元山二死後波多野、三壘前に安打を放つたが入らぬに反し慶熙は土屋三壘ゴロの敵失に乘じつゞくその後投手に一擧二壘を奪ひ、あはやといふまに投手への返球を三壘手投手の頭上一尺程の所へ高投して三壘を許す、小杉小打のうち松村の遊擊にゴロを登りにそのファンブルに生き鈴木死球を與へて滿壘となりた三壘ゴロ失に生きて滿壘となり鈴田第二球のストレートボールを遊擊にヒットして岩城と鈴木還入で生還勝ちを規定してしまつた

六回以後ラストまで元山依然として必死に攻め立てたが凡打に終り依然として守つて繰返すはたんに點差を增すばかりで六回裏慶熙二死球二安打二盜壘に二點を加へ七回裏また鈴田三壘にゴロを放つて小遊に生き、横山の同じゴロで封殺されたが横山二盜して、坂本また三壘手の大きな一壘暴投に生きて横山をかへして一擧に三壘を得土屋四球を利して二盜した後小杉投手に向つてバントヒットし抜本生還、ついで松村中堅フライの落球に生きて一擧二進、土屋と小杉をかへして堂々七點を奪ひ八回にも慶熙の觀衆が歡呼を以つて四度腰動するうち事になつたのである閉戰三時五分

慶熙		打數	安打	三壘打	犧打	盜壘	三振	四死	殘壘	失策
(遊)	岩城	4	0	0	0	3	0	1	1	0
(左)	鈴木	3	2	0	0	3	0	2	2	0
(中)	淺原	4	1	1	0	0	1	1	1	0
(捕)	新田	5	2	0	0	0	1	0	1	0
(捕)	三輪	1	0	0	0	0	0	0	0	0
(一)	藤山	4	0	0	0	1	0	0	1	0
(右)	坂本	2	1	0	1	1	0	1	0	0
(二)	土屋	3	1	0	0	1	0	2	0	0
(投)	小杉	5	1	0	0	1	0	0	1	0
(三)	松村	5	1	0	0	0	1	0	0	0
		36	9	1	1	10	3	7	7	0

全元山		打數	安打	犧打	盜壘	三振	四球	殘壘	失策
(遊)	小泉	3	0	0	0	0	1	0	3
(三)	長野	3	0	1	0	0	0	0	5
(二)	市橋	4	0	0	0	0	0	0	0
(捕)	石黑	3	0	0	1	0	0	0	0
(中)	新田	3	1	0	0	0	0	1	0
(左)	篠原	3	0	0	0	2	0	0	0
(一)	波多野	3	1	0	0	2	0	1	1
(投)	奧	3	0	0	0	0	0	0	0
(右)	金田	3	0	0	0	0	0	0	0
		28	2	1	1	4	1	2	9

備考 七回裏重田退き三輪代る 時間二時間五分

無勝負に終つた兩剛の再試合

けふ〔卅一日〕午後四時から遞信對全州

觀覽料 本試合に限り普通券三拾錢、學生券二拾錢

決勝戰は九月一日午後四時から擧行

全州と遞信戰をみる 石井顧問評

第一回全州一、二壘に走者を出した時二壘走者松本君はツーボールノーストライクのカウントに三壘を盜む冒險を敢てしたこれは己れが三壘を占むる事によつて一壘の走者を容易に二壘に進み得てワンヒットツーランのチャンスを望んだのか、しかし初頭第一回であるから先づ敵に先んじて一點を奪ひ置くことが唯一の良策であつてはならない。或は封殺を逃れんとしての企てならば無意味である。何故ならば打者はツウボールノーストライクの有利なる條件にあるから從つて滿壘を望み得る可能性が多く、結果よりしては美事な盜壘であつた（然かし評者はかゝる定石以外の戰法を賭博に試みることは排けたり

◇遞信佐武君安打して出で一壘に日野君の送るバントを待つてゐた。日野君バンドしてその役目を果したが佐武君スタートの惡いため無駄に終つた。

◇續いて全州軍は一壘走者日野君を釣出したが狹殺の方法心得えず聊か混亂を見せた。

◇同回二死走者二、三壘に在る時打者金田の三遊間の好打を遊撃松本君勇敢に手に收め且つ好投無く第一のピンチを脫した。これは華やかではないが目に見えない度胸のファインプレーとして賞讚の辭を惜まない。戰ひは此の邊りよりいよく燃え出した

◇二回遞信走者を一壘に持つた時打者淺野君は送るバントを敢いかゝる連續三度に及ぶバントに就いては聊か論ぜざるを得ないバントはこれを棄する場合は野球戰法に於いて敵も味方も大體想像する事の出來るものである。かゝる場合打者が一度これを實行し相手方に正攻法に出でつゝある事を暗示を與へてゐる。若し再び繰返へさんと望むか或は次の球を見逃すか或は此の球を實際に打つ行動に出でて、これを打損んじた場合再びバントの方針に立戾るを以つて最初の戰法とする野球技に於ける策戰は相手方の意表外に出る事が大生命とされてゐる

◇第三回全州守るとき第一打者佐武君一壘に在り。次打者投手にバンドす、投手これを取つたが同僚何等投ずべき方向に就いて注意を與へず二壘に封殺出來得た機を逸す、かゝる場合は三壘手の役目である。一壘手田中の續いてのエラー實に大きかつたもので豫想外の危機に陷らしめた

◇同回遞信一死滿壘打者金田君は第一球の高目の球をバントして三壘走者と共に空しくなつた。スクイズプレーは斯の如き滿壘の場合第一球を企てることは若へ物である投手宮本君は當然の釣り球を以つて向つて來た。理詰めの判斷である。

◇第八回全州一死三壘に走者ワンストライキノーボールの狀態に在るとき打者佐藤君美事なバンドを試みて合理的得點を得た。此の時の一壘三壘のコーチャーは始め兩手を口にして足は少しも動かなかつた。ワンストライクとなるや兩手をバントの送りに下げたのをチラリと見受けた。此の態度が如何にもギゴチなかつたらサインではないかと思つたが誤であるか？

◇同回遞信一死走者一、三壘に在り打者大根君はスクイズプレーを試し一度失してワンストライクワン。ボールの後投手の正面に落して本壘で三壘からの走者を憤死させた。一度試みて空しく更に重ねて拙ない結果となつた。野球に於いて輕くみられないのはバントである。九回遞信二死走者一壘に在るとき打者清水君は完全に宮本投手の球を中右間に快打して對スコアーにしたのは死地に在つた味方をして再生の境地に引戻した。恐らく本大會を通じて一番價値ある一打であらう。

◇續いて走者三壘に在るとき打者竹村君は左足を引いて所謂オープンスタンスの型で立つた、これでは宮本君のアウトサイドを通る四球を打つことは至難である。されば全州の外野手は全部適宜に近寄つて守備についた。此陣形はワンヒットでゲームを失ふ時に處するに最善の方法であつて自然、高潮の瞬間によく策をめぐらし得たことは同軍の落付きを示してゐた

◇總評、初一回戰に於いて同軍の第一打者は共にヒットして第一打者の使命を盡してゐた。全州のコーチャーの大勢且つ絕えざる聲援はコーチャーの模範と賞揚したり

◇遞信の投手金田君のアンダーハンドの球でアウトサイドを通るものは効を奏してゐた。スローボールは感心出來なかつた。何故ならばスローボールの威力はスピードの球を投ずる時と同じモーションで投して始めて効果あるものである、同君のは輕く投げるからスローボールになるので根本から相違してゐた。此の種の球は投手の肩に依つてはスピード球と同じ力を必要とする、たゞ握り方に於いてこれを殺して投ぜられるものである。

◇全州宮本投手はプレートの上を左寄り七三の點から近く遠く振分ける球を以つて猛威をたくましゆうしてゐた。その球を此の點から三分インシユートして七分アウトサイドに流れ出てゐたなほ、加ふるに三壘の方に踏出してアウトサイドを狙ふワイヤークロースも同君に取つての與である

◇此の試合は全く投手戰といつてよい。投手戰即ちバント戰と云ふも良い。故にバントの巧みなチームが好結果を齎むことになる。遞信のバントは甚だしく拙劣であつたと云はざるを得ない。此れでは如何に優れたベンチが控へてゐても術がない。全州のフオルデイングは完全に近いもので恐らく大會一であらう

◇遞信遊擊手の活躍も目立ち遞信の大根三壘手は不運にも暴投して危地に陷れたがそれでも稀れに見るの守備者として輝かした

◇次に遞信の竹村、大根、佐武君のオープンスタンス打法に就いては米國の大選手中にたまく見受けるがこれは彼等の如き身長の利を得て始めて効果あるものであるが若れ等日本人の體格よりしては到底完全なる打法の一とし會得するは至難でアウトサイドを通り過ぎるカーヴに絕對的弱身がある（終）

その技伯仲 審判協會員 一景生

第一回　全州の第一打者松本が初球を打つたのに對して遞信の佐竹がツーストライクを易々と見逃してツーツーのカウントに導き外角を狙ふストライクを待つて徐ろに遊擊越に快打した此の邊多少兩軍實戰の相違は窺はれたが大體に於て同じ樣なプレーを繼續して二死にしてランナーを二三壘にもつた折打者を敬遠の四球に歩かせて次打者を打ちとつたまづ之れ等から押して其の技伯仲と見た

◇第三回　遞信は佐竹四球の後をうけて一壘手の重なる凡失に無死滿壘の好機を迎へた此の折の全州軍の守備はヒッチングに備へて相當深かつた勿論ヒッチングに出た大根も四番を承る彼れとしては當然であるが然し又ツーリーまで粘る餘裕のある點にカウントの好い折スクイズプレーを算する事も面白かつたらふと思ふ

◇第五回　全州橋本（遊）ストレートの四球に出たが松本ヒッチングに出て流した平凡ではあるが矢張りバンドして二壘に送り老巧なる彼をして投手を牽制させ以つて打者が有利に導く方が策でなかつたらうか、遞信も佐竹安打に出盜し乍ら佐竹のバンドに二壘に封殺されて波瀾も呼べなかつたが打者自ら身を殺して行ふバンドに非盜し得ないのはランナーの罪が辞た打者色が甚を起すためか、研究を要すべきであらふ

◇第八回　全州一死、宮本三前に送投に三進しゲームは愈々高潮してバッテリーの一擧手一投足は元より全州の陣營は俄かに色めいた此の第一球ストライク、バッタの各員バントに備えて相當の守備を見せたが擱り一二壘手の方向に多少の缺陷が顯はれた殊に二壘手の守備はバントに備えて深つた果して第二球のスクイズされて本壘を許した此の場合走者を牽制しながら何故に二三球釣るだけの餘裕がなかつたか投手として餘り無能であつたが此のピッチを招いた大根のエラーは何としても大きかつた遞信は佐竹遊二間安打に出で日野のバンドと二木の二壘安打に一死三一壘の又なきチャンスを迎え乍ら大根と佐竹のスクイズは佐竹のスタート惡く本壘寸前で憤死した惜しいプレーであつた

最も興味深し 審判協會員 西川憲治氏

此の試合は今大會中最も興味ある取組であつて白熱戰を演ずるであらうと思つて居たが果して第一回全州軍は二死後滿壘となり遞信に迫れば遞信も此の裏に二死後二、三壘に寄り始めより暑さを忘れしめた▲第三回の裏遞信は無死滿壘の絕好のチャンスを得た時本來なればヒッチングで行くべきだが全州はこの時ヒッチングに備へて居たのであるから大根君はバンドをするやうに見せかけて敵を欺つた後ヒッチングで行くか或はそのまゝバンドをやるなら何んとか物になつたらうと思ふ▲八回目遞信が佐藤君のスクイズで一點を先取されたのは三—四の守備の位置に少しく深かすぎた嫌は有が欲し勝越した試合して多少消極的守備をしたのは致し方があるまい▲エキストラインニングとなつてからは兩軍共に打擊に於て大分あせり過ぎて居たやうだつた要するに兩軍の技量は伯仲勝負は全く未知である

婦人の應援團

二時半から婦人の觀衆が續々來る、午後四時から遞信對全州に遞信の應援を知られた。去年の大會は婦人は讚む位であつたのが今年はその一側は婦人客といつた有樣、婦人の野球熱も流石は京城だと諒來の選手は嬉しいてゐる。メエーンスタンドで熱心にスコアーをつけてゐた女學生が人目をひいた

老童團勝つ

來るべきラグビー時代の先驅として本社運動部のあつせんで生れた京城オールドボーイス對京中OBの第一回ラグビー蹴球戰は卅日午後六時から京城運動場で行はれたが何しろ朝鮮最初のゲームの事とて野球場からなだれ込んだ觀衆非常に多く皆多大の興味をもつてみており中島におけるラグビーの先生えは甚だ多辛であつた松岡本社社長レフエリーの下に左の成績でオルドボーイス先づ勝つて朝鮮ラ式フートボールの一ページを飾した

前半O.B、トライ二つを得てまづ十點を得て京中OB後半京中トライ一つを得て三點を奪ひO.B、つゞいてトライ一で三點を加へた

全京中俱樂部

原利川森中塚淵田木頭前渕澤

長田福小伊田石川山正三拗岩小李

1 2 3 4 5 6 7 8 9 10 11 12 13 14 15

口田田木谷原坦口藤頭府崎田屋原

坂崎前佐留嶋大山內引別先重德市

オールドボーイス俱樂部

元山軍歸る

不幸第二回戰に敗退してオール元山チームは卅日午後十時五十五分發列車で歸元

4—1 日本勝つ 對支野球戰

【上海卅日發】支那對日本の野球試合は豫定の如く午後二時支那先攻に開始

第一、二回　兩軍零

第三回　兩軍零

第四回　支那一、日本一

第五回　支那〇、日本一

第六回　兩軍無得

第七回　支那〇、日本二

第八回　兩軍無得

第九回　支那〇

結局四A對一で日本の勝となる。時に午後四時二十分

工事請負入札公告

一、咸州郡山部內第九、十、十一工區道路改修工事

右工事請負競爭入札ニ付ス詳細ハ八月二十九日以降ノ朝鮮總督府官報ヲ見ルカ又ハ當所ニ就キ承合セラルヘシ

總督府內務局平壤土木出張所

耳鼻咽喉科專問 坂井醫院 入院隨意 診察時間 午前九時至正午 午後一時至六時 電話本局一六四五 自宅七五二 京城南大門通日本生命ビルヂング 醫學博士 坂井清

すき燒 鳥料理 水炊 喜久家 本町三丁目 電本三八三

名物 リンゴカステラ 忠南大田 中田堂

京日案內

社員 募集 希望者午前八時午後三時本人來社 本町四ノ七一 本四郵便所前

賣地 住宅向 近關 分割

壇專 賃所開店

恩給

天德

店員

南京

恩給

恩給

黑燒

恩給

下宿

夢に狂ふ　（185）

吉井勇作　多田穀三畫

二狂人（一）

「ねえ、おい、お前は人間の魂つてものが、どんな形をしてゐるか知つてゐるかい。」

「知らないね、あたしは……。」

「知るめえ。知らねえだらう。知らねばいつてきかせてやらう。いゝかい、よくきいてゐなくちやあいけねえぜ。」

「うん、きいてゐるよ。」

「他人に聞かせるといけねえ。そこらに誰かゐやあしねえかちよつと見てくれ。」

「いや、誰もゐないやうだよ。」

「さうか。それぢやあ話すがな。この人間の魂つてやつは、ありやあ鉄から人間がとしらへてくつつけたもんなんだぜ。」

「元來いつちやいけない。」それぢやあ昔は人間に魂がなかつたのかい。」

「ああ、なかつたのさ。」さうさなあ、魂がはじめて出來たのはたしか足利時代だと思ふよ。京都にお能銀閣寺つてところがあるだらう。あすこで一番はじめ魂を造つたらしいんだ。」

「さうかねえ。」

「さうだよ。そのことはちやんとおれがこの間讀んだ『西洋雜士產』つて本に書いてあるんだ。しかしこの時分はみんな切支丹だといつて、魂をこしらへても賣れなかつたといふから可笑いぢやないか。」

「しかしねえたましひのない人間つていふとせんなんだらう。」

「たましひのねえ人間か……。いや、今ぢやあたましひのねえ方がをかしいが、みんな揃つてたましひがなえとすると、こいつ案外のん氣で面白かつたかも知れねえよ。」

「そりやあ、さうかも知れない、ところでそのたましひてやつは、一體どんな形をしてゐるんだい。」

「それがさ、よく近頃のハイカラな締なんぞ見ると何とかいつたなそれ。」『ート形か……。妙な形をしてゐるだらう。ありやあねえ、お前、日本人の魂の形ぢやあねえんだぜ。それを間違へてあんな形をかいてゐやがるんだ。」

「ぢやあおれ〳〵の魂の形はハート形をしてゐねえのかい。」

「してゐねえともさ。」あんな野暮な形をしてゐるものかな。大抵日本人の魂の形つていやあ鐵利の形だ。」

「へえ鐵利の形だ……。」不思議だねえ。」

「何も不思議のことはありやあしねえ。鐵利つてやつが元來魂の形を取つたものなんだ。」

「へえ、そいつはあたしは初耳だよ。」

「どうです。」かうして鐵田おれの話をきかしてゐると、今にお前も偉くなるぜ。魂だつてもう少したら、もつといゝやつと入れ替へてやらあ。どうも見たところお前の魂はあんまりいゝ形をしてゐねえよ。まあ、ちよつとそば屋の徳利つて形だね。」

「おや、おや、ひどいことになるもんだな。」

田端の瘋癲病院の一室、灰色の壁に取り囲まれた中で、寝臺の上にきちんと坐つて、向ひ合つたまま、額を押し付けるばかりに近く寄せて話に夢中になつてゐるのは、せん生と香賀との二人だつた。」

自轉車泥棒

大邱署の髙田の刑事は廿六日午前二時頃大邱驛前において挙動不審の男を捕へ目下取調べ中であるが、同人は大邱府南山町趙仁澤（二）と[illegible]で八月一日東雲町森發錦方前において大興電氣會社所有の自轉車一臺を窃取逃走して以來府内に自轉車窃盗の泥棒をしてゐた者である（大邱）

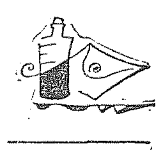

紙上病院

流產か

【問】本年四月に子宮位置變更のため手術をなしその後の經過は順良で月經も又順調ですが先月は廿九日にあるべき筈が來ても三日遲れて今月二日にありましたそして月經後九日目に白い固形の『まく』様のものが下りましたが流產でせうか下腹部は時々痛みますが何か子宮に故障がありますか又『げかんかたる』はどういふ原因から來ますかあはせてお尋ねします（心配女）

【答】最終月經の模様今少し精細にお聞きしないとはつきり知りませんが多分流產ではないでせうかと思ひますまく様のものといはれるのはこしけ（おりもの）が偶然そんな形のもの變化して出たのだらうと思ひます（婦人科二宮博士）

讀者らん

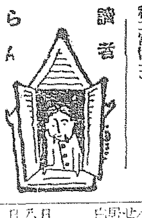

▲朝鮮神宮石段下の廣場に郵便ポストを一つ置いて下さい（山田）▲電車内に廣告機を御忘れの方は下記へ（京電、電車課）▲廿八日の困難生よおらが臨かからして町中をあるかねば一家が全滅だ、そんな押手勝手をいふものぢやない（下駄直し）▲目稱京城黄金町四丁目總板塀等田作と稱して管料をふみ倒す男がある御注意を（菊之家）▲京城市内で人形や玩具のこわれたのを直して下さる所は（お客生）

圍碁新局（七）

先　鈴木爲次郎（三段）
　　坂口當秀子（初段）

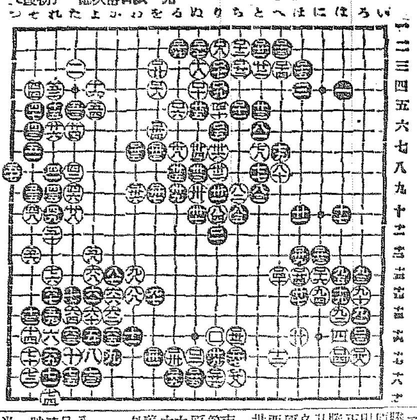

對局者の感想

[illegible]

喜樂館

日活夏季特作名篇封切大公開
八月二十日（水曜日）より
◇日活現代劇部作品
◇現代映畫　熊魂の叫び　八卷
◇時代映畫　地雷火組　前篇

中央館

マキノキネマ
人間屑　全六卷

京龍館

八月三十日より
闇の中の顔　後篇
浄魂　全十卷
義に鳴る虎徹　全七卷

黄金館

邪痕魔道　八卷
馬車賃
二人長兵衛　全六卷

大正館

當世氣質　五卷

演藝案內

新茶賣出し
宇治屋

金剛おこし　京城本町　亀屋

醫學博士　渡邊　晋
皮膚（皮膚病一般、黴毒等）
泌尿（淋病、痳病）
性病科（黴毒、淋病、下疳）
京城　黄金町二丁目一九八　日本生命ビル裏角　電話本局八九四番

義手足　高野義製作所

全乳　東亞牧場

專門診療　ばい毒　りん病　仁壽堂醫院

宮内省御用達　キッコーユウ

農林省御指定機　インターナショナル　石油發動機　▲農村ノ振興　▲良機ノ撰定　おのくち式A型ポンプ　泰明商會京城出張所　京城黄金町一丁目

朝鮮一滴強美酒　金剛山松の實精　不老泉　製造本舗　釜山　合資會社　ビワコ屋

常に最高の標準に在る
ミツワ石鹼

自ら涼し
優秀ミツワ石鹼
無比の特徴

效果的に	
作用……	特に緩和ですから決して荒らす虞れ無く、衛生美容の目的に最も適ひます。
使用後……	石鹼分を殘しませんから後はさつぱりとして、手觸りが極滑かに成ります。
芳香……	溫雅其物とも云ふべき調子の極です。

經濟的に	
溶解性……	眞に適度にして、水にも好く溶けながら、而も決して必要以上には溶けず。
泡沫……	僅かを溶けばクリーム狀の泡が豐か。
保ち……	中途に溶崩れず、何處迄も同じ調子に普通の煉石鹼の三倍以上も長く保つ。

（圖は大形ミツワ石鹼）

ミツワ石鹼本舗　東京　丸見屋商店

朝鮮郵船定期航路

△博多航路　…
△漢江丸　九月七日釜山より博多經由…
[illegible]

日本郵船出帆

△金剛山航路　使用船かも丸

大阪商船株式會社

關門神戸大阪行（神戸大阪直航）
[illegible]

京城代理店　内國通運會社　電本一七九、三一〇番

京城日報 夕刊

御變りあらせられず

【東京電話】岡本事務官談話＝皇后陛下には依然何等御變りを拜しません、廿八日夜御殿の御模樣があつたと傳へられるが、今日までのところそれらしき御樣子は拜しませぬし、自分には今日あたり御模樣を拜するとも思へませぬ。陛下には今朝來の降雨に御散歩は御取止めになり、宮內御運動等が遊ばされたが、御機嫌麗しく拜されます。」

見縊りを覺めさした 必要あれば更に再度出兵

撤兵に關する樞府本會議の問答

【東京電話】廿九日の樞密院本會議において田中外相から支那に於ける排日は山東出兵當時日本の眞意を誤解し一時猛烈であつたが、其の後我が誠意が諒解され現在では一部のものを除き殆んど排日の影を見ないまでになつてゐる、此の際撤兵を行ふのであるから支那國民も愈々日本の眞意を認め、將來の日支國交は益々親善を加へるであらうと述べたに對し

顧問官より 支那情勢は朝に夕をはかり難い今日、北方形勢でも明日は又南方が盛り返すかも知れぬ、斯る場合一旦撤兵しながら幾日ならずして再び兵を動かすことゝならば列國の思惑はもとより對外感情に惡結果を招くであらう、政府は近き將來に之等の事なしと認めての撤兵かと質問し、これに對し

田中外相は今日の情勢を以つてすれば、山東方面はもとより北支一帶は少くとも近き將來兵亂のおそれは無いものと思はれる、今度の出兵は一面南京事件の二の舞を未然に防ぎ無形的には從來輕侮に見られ到底出兵の如きは出來ないと見られてゐたのが今度の斷然たる出兵に依つて大いに支那側の對日觀を一變せしめた利益もあり、支那の將軍連も今後は輕擧することはあるまい、然し支那のことであるから又何時如何なる事變があるやも計り難く、其の際は我が居留民の生命財產を保護する爲めには再度の出兵も止むを得ない、要は機宜の措置を誤らぬ積りであると說明し顧問官一同もこれを諒とした

撤兵は對支外交上有意義

排日の口實もなくなる

【東京電報】政府は今回いよ／＼山東撤兵を斷行することゝなつたがその撤兵が對支外交上におよぼす影響は甚し

◇……**甚大**なるものがあらう即ち支那の排日は滿蒙懸案我出兵を口實に盛んに煽動され北京政府當路者も又內政關係上排日に之を利用し常に對支交渉の障害となつてゐたが、いよ／＼撤退したる曉は排日派といへどもその口實を失ひ對支交渉も今後圓滑に進捗することゝならう、特に目下北京にて進行中の芳澤公使と張作霖氏の滿蒙鐵道交渉等も近く再開されんとする

◇……**日本**政府は滿蒙鐵道懸案の政治交渉を控へてゐる際であり極めて有意義と見られてゐるが、政府もこの機を逸せず對支交渉に大いに努力を拂ふ意氣込みである

寫眞說明 (上)全元山對慶熙俱樂部戰最初の一點(慶熙俱樂部坂本のバンドに横山生還の刹那) (中)本社前のラヂオに聽き入る人々(下)運動場における放送

野球爭霸戰 第二日準優勝戰

前日の雨霽れて 好晴の野球日和に人氣を呼ぶ

わが社主催第四回全鮮野球爭霸戰第二日準決勝戰の卅日は前日に打つて變つて爽やかに晴れ渡つた、前日の雨に裝ひを新にした京城球場は選ばれたる精鋭の駿足を永久に殘さんとたゞ兩軍の馳驅に任せる絶好のコンディションにあつて、肚膽を摧く四強に待はるゝ各軍の白熱戰を期待させ、前日の好試合に魅せられてゐる讀者のファンを一層エキサイトして雲霞の如く球場に殺到させ、試合開始午後一時からといふにすでに午前十時頃から觀衆はメーンスタンドに溢れ、開會前より兩翼スタンドを埋めて身動きも自由ならぬ盛況であつた

第一戰開始

試合前から緊張した この情景を見ずや

かくて定刻を報ずる拍手と歡呼の聲に迎へられてこの日の第一戰を飾るオール元山と慶熙俱樂部の戰士は意氣揚々と入場してフリーバッティングに鮮かなミートノックを始めるや、滿場の觀衆はいよ／＼高くスタンドに舞ふ胡蝶の如き扇も大會にふさわしい情景をなした殊に『臨い北鮮』といふ過去の汚辱を一擧に雪がんと全く必死の元山軍の面持ちをみればその悲壯なる心意氣に滿場の大觀衆は胸を躍らしつけられ緊張した緊張は一球一打に激しく聲をのみ時に弱として一瞬だに立つなきの緊張味を添した、やがて午後一時長曾我部主審のプレー宣言して劈頭意氣の戰ひは開始された

スコーア (鳩信)

慶	(先攻)	元
0	一	0
1	二	0
1	三	0
0	四	0
3	五	0
2	六	0
7	七	0
0	八	0
A	九	0
14	—	0

淺原の好捕

劈頭一回表、元山の小泉勝四球を選んで投野の三壘前のナイスバントに送られて、花興寺の一壘を中堅左に痛打して小泉先づ一壘を奪取したと思はれたが淺原よく疾走り之を好捕して二死後篠塚四球に出で第一球に盗壘を企てゝやんだ

エラー續出

二回、三回と進むに從つて元山の守備、漸く破綻を生じ慶熙はうまく調子をつかんで地味に得點しようとしてゐつた、即ち小杉鮮く死守を取らうとして成功し常城嘲笑を利してよく調しヒョイ／＼とものにした、反して慶熙は二回裏一死後篠田の遊撃にゴロを早せば小泉頭よく小バウンドを誤つてトンネルして生

全元山と慶熙

全元山對慶熙俱樂部の試合は午後一時十分から長曾我部(球)瀬尾(壘)西川の三氏審判の下に元山先攻

かしつゞいて投手の牽制球を一壘手落しうして見物し、後逆に飛じて篠山一壘三進坂本の猛打に難なく一點を先取し三回裏でまたも二死後岩城よく四球を得て二盗しついてフラ／＼と三盜を企てれば投手敵と束放を混同して狂づかず成功。投手の頭のエラーであつた

あす愈よ優勝戰

午後四時より京城運動場にて

人氣愈よ昂る

雨があがると今度は陽差しはきつい、しかし一日雨に閉されたファンの熱は昂然として續々グラウンドを壓して、この所城東關鐵院當事もある。大混雜の態で李王職賀宮事未松さん、その他常連が揃ふ、元山銀の林さん朝鮮の高井さんは應援格である、平壤商高橋氏は夫婦で觀戰してゐた、試合開始頃はスタンド半分を埋めた

ついで鈴木二三のちに遊撃頭上をこす絶好の安打に鎭城を還へした(以下記錄)

請けのよい元山

元山のシートノックを見て見物曰く「いゝぞやれえか、遊撃、三壘など殊によい、これぢや慶熙も調子を下ろせめえ」と賞めてみた。左樣に元山のシートノックは鮮やかだつた、主將石黒君は京城高商出身の古强者で京城フワンに馴染が深い元山は非常にフワンに請がよい

學術講演會

日時 八月卅一日(午後八時より)

場所 本社來青閣

講師 醫學博士 西村眞琴氏

演題 『毬藻の話』

聽講 無料

京城日報社

今夕(八時から) 青柳教授の講演

來れ！本社來青閣へ

既報目下入城中の早大教授青柳篤恒氏は人も知る我國屈指の支那通であるが、本社が同氏を聘して講演會を開き『遷りゆく支那と支那の日本』なる題下に講演を聞くのはいよ／＼今夕(三十一日)午後八時よりとなつた、いふまでもなく現時の支那は群雄割據して南北相對立し、諸將の向背常なくあたかも戰國時代の再現に等しく、吾人は容易にその眞相を把握するに苦しむのであるが、この際同教授の如き得がたき支那通を迎へてその講演を聞き、支那の謎を解いてこれと唇齒輔車の關係にある我日本の態度を闡明にし、各人の知識を增益するに誠に意義あり有益なることは言をまたない、有識の士、志士は奮つて來聽あらんことを望む。

滿鐵が滿蒙開發の爲 一億二千萬圓を起債

既に支那當局にはその意嚮を洩し 近く具體交涉に入る

【北京廿九日發電】信ずべき筋の消息によれば、滿鐵は山本社長就任を期として一億二千萬圓の外債を起し積極的に滿蒙資源開發を圖る計畫で日本當局よりすでに支那當局に右の意嚮を洩し近く具體的交涉に入るべく、滿鐵問題の解決次第實現の運びに入るものと考へられる

協議會制 有力視される

對滿四頭政治對案

【東京電報】對滿四頭政治については行政統制協議會幹事會にて滿鐵側の希望を參酌し大體

一、產業經濟關係は總て滿鐵に於て統轄する事

一、警察、教育、衛生、その他行政事務は總て關東長官の權限に屬せしむる事

一、滿鐵をして滿蒙開發の目的を充分達成せしむる爲め滿鐵社長に外交上の地位を附與する事

等を骨子として現行各機關の組織權限の改正につき關係各省協議してゐるが、委員の間では寧ろ各機關の機能は現在のまゝとし最良の方法として左の如き意見が有力に行はれて居る、この意見は卅一日幹事會に提出されるはずである

一、滿鐵會社、關東廳、關東軍司令官、奉天總領事の連絡を圖る爲め滿蒙協議會を設くる事

一、協議會は官制に依る事

一、滿鐵社長、關東廳長官、關東軍司令官、奉天總領事を委員とし官吏外委員たる滿鐵社長は親任官待遇とする事

一、滿蒙に關聯する對支對露交涉案件及び重要なる滿蒙行政を其の協議事項とする事

拯濟會の義捐

【東京電報】日本海軍拯濟會は過般の美保關沖海軍大慘事における殉職者遺族救恤の爲め金一千圓を醵出した

鐵道局大異動

噂に上る人々

鐵道局新田工務課長の後任としては清津出張所長齋藤多喜氏に內定してゐる、從來局出張所長たりし者は皆淘汰のうき目にあつたものだが、同氏のこの榮轉は實に異數の花が咲いたといふべきである清津には今泉釜山工務所長、釜山の後釜には大田の岡村工務所長、大田には現本局清水保線主任とトコロテン式大異動を見るであらう

軍縮の意見合はずして辭表

を出したセシル卿

【ロンドン廿九日發】英國政府ランカスター公領尚書セシル卿は正式にボールドウイン首相に辭表を提出した辭表中に卿は「予が辭職の眞原因は軍縮に關する一般政策に就き閣僚の大多數と意見相違するにある、軍備の一般的減少及び制限は世界平和の爲めに缺く可からざるもので斯くして到達せる平和に依り始めて英帝國の存續のみならず歐洲文明そのものさへ保障されるものと信ず」と述べてゐる

熱のない選擧

半島財界の爲遺憾 ―仁川商業會議所員選擧

仁川商業會議所議員改選が目睫に迫つて居る仁川府民の間では殆ど關心もなく、一般に無關心であるが、現在までに名乘を擧げて居るのは僅に內地人十四名、鮮人側六名で定員廿四名に對し四名の不足を來して居る狀態で當局もこの狀態を憂慮として先に府政振興會の幹事に名をかりて議員を推薦する樣にしたが、野心を有する人々も日和見的なる態度で、改選は二日の後に迫つて居るにも拘らず、議員改選が一般に輕視されて居るのは府民を喚起せしむべき鮮人議員の改選のみかく平穩なのは遺憾である

＝出馬＝ して居るものは、卅一日までの候補者をあげると現議員中では

▲川手今吉▲今井省三▲丹羽茂三郎▲森田秀太郎(大阪商船支店長)▲田中作二▲今村覺太郎▲永井房吉▲永井市太郎▲小林幹郎(朝鮮郵船支店長)▲川井田彌二郎▲太田忍▲八木定(京電支店長)▲金世澤▲金樂見▲朱命基

の十六氏であり新しき顏觸れでは▲桑野健二▲濱島貞旦▲沈宜叔▲金大鍊の四氏であり、府世界となつて居る、現議員中の杉野榮八、野口文二、吉岡久、田邊寬一の四氏も不出馬を聲明して居るが、有權者の擁立するに於ては敢て固辭せざる模樣であり、新顏觸では一般の觀測として府民も多少の希望はあるものゝ、然し三氏を推擧する事に協議中であるが出馬すれば両氏は田邊氏を擁護すべく目下調整中であるとの事に決定して居るので、兩氏も結局は出馬するに至る模樣であるから

＝改選＝ 當日までには定員が揃ふが、或は定員超過一二名となるやの觀測も行はれるが、卅日現在の形勢では熱がなく選擧戰なる選擧狀態で半島經濟界の戰線を擁してゐる仁川において商工業界を代表する人々が少ない事は遺憾である、定員廿四名中鮮人側定員は五名なので一名の超過があり、內地人側の熱のないのに對してこゝだけは相當の運動が行はれてゐるので、これにより僅に一部に選擧の氣分が漂つてゐるにすぎぬ

支那派兵費 二千萬圓餘

昨年の海軍出動以來今日までの總勘定

內三百萬圓は陸軍

【東京電報】山東撤兵に際し支那事件に對する戰費を調べて見るに、その一部分は第二豫備金から支出したが殘りの大部分に對しては國庫剩餘金から臨時支出を以て二ケ月乃至三ケ月分づゝ支出して居り昨年の海軍出動以來要したる經費は二千萬圓餘に達してゐる、この內海軍に對する費用が多額を占め、本年五月の第一次山東出兵以來陸軍派遣費として八月までに支出したる分は約三百萬圓で、なほ海軍は九月分まですでに支出してゐる

北方の安定を見越して 關稅會議の再開を準備し出した北京政府

【北京廿九日發電】支那政府は北方政局の安定と共に各地における關稅增徵がしばしば外國の抗議を受くる現狀に鑑み、政府の根本方針として一昨年のまゝ中止となつてゐた關稅會議を再開しその決定を待つて正々堂々自主的關稅を行ふべしとの意見有力となり、羅文幹氏も又これに贊同した結果、外交部、財政部その他の關係方面に於て準備を開始した模樣である

再開促進を協議

【北京廿九日發電】廿九日午後五時半國務院に關稅會議を開き外交總長王蔭泰、內務總長沈瑞麟、財務總長閻澤溥、および顧維鈞、王寵惠、梁士詒、王正廷の諸氏を委員とし專門委員としてエドワード氏を招致して最近の一般關稅狀況を聽取すると共に、顧維鈞氏より會議停頓當時までの經過を報告したる後、政府の根本方針、再開促進等につき協議した

釐金稅の實施延期を 外交部から通告

【上海廿九日發電】關稅自主實施並に釐金實施延期に關し外交部は各國公使に對し卅日午前九時公式通告を發することになつた

海外移住組合には廣島、三重、岡山、山口、福岡の諸縣が參加し更に鹿兒島、愛媛、和歌山の三縣も加はり今年中に四萬町歩の土地をブラジルに購入して移住地に供する

◇

北滿への移民は盛んなものだが過日撫順で逮捕された或る移民事件では水化をかけたマシア兵子からモーゼル銃が飛び出し、パインアップルの罐に彈丸四百發が潜み籠地製の子供人形の腹にはモルヒネが充滿してあつた

◇

アラスカのジァルドウツ附近の山中で探險した八人の報告によると、本年一月同山中に巨大な隕石が落ちて來た歴然たる痕跡がある

◇

落下して來た隕石は山腹に衝突して二マイルにわたつて約三百呎乃至四百呎の山側の土をけづり取り勢ひは餘つて地中に埋沒した地點である

◇

隕石は山腹から顚落して來た岩石はえんく一マイル半にわたつて凄じい響きを立てゝ木を倒し谷をこえ、更に反對側の傾斜面を一千呎もはねあがつたといふ

◇

京城で一番どん底の生活と見られて居る土幕土窟の生活者はどの位あるか一府の調査によると總數四百四十七戸で新堂里が一番多く百六十九戸、渼洞川堤防が八十九戸、東部二村洞四十戸、西部二村洞卅戸、新孔德里八戸、阿峴里五戸、元町十七戸、彌生町八、古市町十五戸、吉野町一丁目八戸、黄金町六丁目一戸、芳山町二戸、菜菓町四丁目十二戸、竹添町三丁目八戸、冷洞十六戸、竹添町二丁目十五戸、鍾路洞五戸となつてゐる

◇

八月三十日公設市場小賣値段（單位匁）▲特等白米一キグラム約七合二七錢▲一等白米同二六五▲白砂糖一箱二八〇▲氷砂糖三〇〇グラム二三〇▲メリケン粉同七〇▲パン粉同一三〇▲片栗粉（六十匁）一袋九〇▲米の粉同九〇▲糯の粉同一一〇▲白玉粉同一五〇▲水密桃一個五〇

旺な歡迎を受けて 訪日ロ機平壤へ着く
—日露の親善に資し度いと 搭乘者喜んで語る

【平壤電話】ソヴエツトロシア民間飛行家シエタラコフ操縱、機關士フツフアエフ同乘のエ三號機は三十日午前六時四十分不時着陸してゐた咸北利原を離陸、午前八時三十分平壤の上空にその雄姿を現し數回旋回飛行を試み平壤市民に敬意を表し同八時四十分一萬キロを突破し無事我國最初の着陸地たる平壤飛行場に着陸した、同機は長途の飛行に色あせた機から下りた氏は來壤中の京城駐在露國領事ムルジン氏に紹介されアコレトム氏の通譯で出迎の藤田飛行聯隊長、藤水内務部長伊達警察部長に挨拶し、設けられた歡迎場に入つた藤田聯隊長、青木知事、松井府尹は花環、花束を贈呈して操縱者は「滿山紅葉」など、片言まじりの日本語で感嬉を振まき更に聯隊の好意から機體の點檢、所持品の通關を受け午前十一時鐵道ホテルに入つた。

利原を出發

【城津電話】咸鏡利原に不時着陸した露國機は天候の回復を待ちをりし訪日露機は卅日午前六時四十分多數の見送りを受けて平壤に向け出發した

咸興上空通過

【咸興電話】訪日露機は卅日午前七時十分咸興上空を通過しコースを西南にとり平壤に向つた、

卅一日平壤發岡山へ

訪問機は三十一日平壤に一泊し三十一日午前六時一氣に岡山に向ふ豫定である

チエツコ機も卅一日出發

【平壤電話】平壤にあつて機關の故障を修理中であつたチエツコ訪日機は機關部のラヂエターの故障意外に甚だしく廿九日早朝から徹夜して修理に努めたが完了せず卅日も引續き修理し三十一日朝ロ機と相前後して出發の豫定である

重大詐欺犯 清津で逮捕 共犯者もある

某事件に關する詐欺犯人として府内元町二丁目山木春巳（二〇）假名は全鮮各署あげて搜査中であつたが廿九日清津にわたつた所を清津署によつて逮捕された目下取調中であるが、なほ共犯者あるらしく目下嚴探中

新義州の火事 娘二名燒け死ぬ
深夜で火足早く 直に六戸を全燒

【新義州特電】卅日午前三時頃新義州常盤町七丁目に火災あり深夜の事とて火の手はすさまじく遂に六戸全燒し内地人木下某の娘二名は燒死した、原因は目下取調べ中

咸南に匪賊現はる 元山署大緊張

【元山特電】廿九日咸南德源郡北面に銃を擁した三人組の匪賊が現れたとの急報に接し元山署では捜査班を急派し大々的捜査を開始した

世界早廻機 獨逸に入る

【ミユーニツヒ廿九日發聯合】廿九日イギリスのクロイドン飛行場を出發した世界早廻りブライドオブデトロイド號は廿九日午後六時卅分ドイツ、ミユーニツヒに到着した

帝政時代より 大變發達した
ロ國飛行界の現狀を語る シ飛行士

ロシア人シ飛行士は語る　ソヴエツトロシヤの飛行界は帝政時代より陸海軍の飛行隊を始め民間飛行界も著るしく發達し、帝政時代にあつては殆んど外國にあほいでゐた機械機關の如きも現在では國内に多數製作所があつて外國品を必要としない迄に發達した、今回私の飛行の如きもこの自國製飛行機が長距離飛行に如何なる程度まで堪へ得るかを試みるのが主たる目的で、また、私の訪日によつて日本とソヴエツトロシヤとの親交に幾分でも寄與したいと思つてゐます、

小槍絶頂の秩父宮樣
日本アルプス御踏破最後の突元 一萬呎の小槍絶頂で御記念

郵便飛行機 京城へ着く
少憩の後直に大連へ

廣島を發した内鮮滿連絡の郵便飛行機は同日汝矣島に着するので郵便局では各係官は同飛行場で準備をとゝのえて機のつくのを待つてゐたが、午後零時卅分京城の南空に平松機まづ現れ、つづいて乾機が現れて二つの機影は翠色に輝かせつゝ京城の上空を旋回して午後零時四十三分平松機は着陸し、同五分乾機は無事汝矣島に着陸し、廣島より搭載の郵便行嚢一個をおろした、京城より大連行きの郵便行嚢も一個で兩機は少憩のゝち直に大連に向ふ事になつた

大連へ出發 九月四日歸還

けさ廣島發 京城へ

【廣島發電】廿九日大阪から廣島に飛來した郵便飛行機二臺は同日午後二時十分大邱に向け出發した、兩機は大連から奉天に飛び九月四日歸還の途につくと

雁行して大邱通過

【大邱特電】卅日午前十時四十三分郵便飛行機二機雁行して大邱上空を通過した。

ラクビーの練習試合 期待さるゝ其の芽生へ

本府鐵道運動部があつせんして組成中であつたラグビーのオービーチームも出來上り練習中であつたが、いよいよ三十日本社野球戰決勝戰後六時半からフイールドにおいて、京中チームと練習マッチを行ふ事になつたが、何しろ朝鮮最初のラグビー戰の事とて、芽生えゆく蹴球時代の先驅として期待をもたれてゐる。

試驗地獄の改善案 文部省の原案成る
學校長の申告と身體檢査を重用する當局の方針

【東京電話】試驗制度根本的改革につき文部當局は立案を急いで居たが廿九日その原案が作製された其の大綱は

中等學校　小學校長の成績に關する申告および身體檢査に重きを置き選拔試驗の問題は小學教育を破壞せしめざる樣平易かつ常識的のものとし身體檢査、性能の成績に堪ふるものを選拔するを原則とす

高等學校　出身學校長の成績に關する申告および身體檢査に重きを置き中等教育を破壞せざる樣に選拔試驗は現行の二部制度を廢し各學校別に行ひ學科同一なるも出題は學校別とする、試驗科目は國語、漢文、數學を主要科目とし、英語、物理、化學、動物、植物、地理、歷史等は選擇科目とし原則としては身體檢査、性能の成績に堪ふる者を選拔する

實業學校、專門學校も等で來たる高等學校、醫學專門學校長會議にかけ校長の意見も參酌した上正式に決定すると。

結婚しては女を賣飛ばす
新婚旅行の旅先で 賣られた女もある

廿九日午後芳山町前科二犯李昌植（二六）を本町署員が逮捕取調べ中であるが李昌植は大正十四年七月黃金町一丁目一〇四番地元寶晶長女福淑（二〇）と結婚し新婚旅行と稱して安東縣に至り安東驛前の朝鮮旅館に十日間滯在の後旅館料に困つた所から支那紳士へ細君を一寸賣入して一儲けする腹で一寸遊公して見ると快諾を以つて安東縣四番通り一丁目料理屋永興館に四百五十圓で娼妓に賣飛ばした外同一手段で府内の婦女を誘拐してゐた事を探知されたもので被害者多數ある見込みであると

愛國婦人會 慈善音樂會
幼稚園新築のため

愛國婦人會朝鮮本部では同部經營の幼稚園舍の新築も同部役員および幼稚園後援會の熱誠なる努力により近々工事に着手する由なるが本會においても本部役員有志の奮ひ立にて來たる九月十、十一日兩夜京城公會堂において慈善音樂會を開催することゝなり目下東京音樂家においてプログラム編成中で篤志家の賛同を仰ぎ觀覽券の配布に努めその收益の全部を擧げて幼稚園に提供する由

秋季釋尊祭

府内崇仁洞經學院では三十一日午前九時より秋季釋尊祭を擧行し終了後京城帝大島本愛之助教授の講演會において講演する事となつた

勞働爭議を出ぬ見込み
陸工務課長も釋放 本溪湖事件の後報

【奉天廿九日發】本溪湖事件の嫌疑者として檢擧された株式會社陸工務課長外一名は二十八日午後四時釋放されたが本事件は單に勞働爭議の範圍を出でないことが漸次判明せるが如くこの上の紛糾は見まいとみられてゐる

盈德丸船長に 譴責言渡し 漁船と衝突して

遞信局海員審判所では卅日午前十時から朝鮮郵船會社所屬汽船盈德丸と漁船との衝突事件の審判を開き……

少年殺し 手懸りなし 東大門署血眼になる

府外新設里の少年絞殺事件につき東大門署では懸命に捜査を續けてゐるが未だに被害者の身元も犯人も何等の目星がつかず同署は昨年の渼洞川畔の少年殺事件も迷宮となつてをり昨年の支那人殺しもそのまゝとなつてゐるので松下司法主任は刑事を總動員して新設里を中心に引續き捜査中

平壤飛行隊の 聯合演習 平康と大邱で

平壤飛行聯隊では來る九月五日より十日間の豫定で江原道平康平野において龍山野砲との聯合演習を行ふことになつた參加機は第一第三中隊より各三機づゝ參加する事になつた。又第二中隊は十月上旬これ又十日間の豫定で四機編隊にて大邱に向ひ同地を中心として馬山重砲隊と聯合演習を行ふ事になつた（平壤）

漏電から小火

廿日午前四時二十五分永樂町二丁目三六番地魯泰樺方から出火附近の者および消防隊が駆けつけ消火に努めたので大事に至らず板張一坪を燒いただけで鎭火した原因は電工場モーターの漏電から

國際青年デー 開催の準備

來月四日の第一日は第十三回國際青年デーであるが朝鮮にあつても大正十三年以來各社會團體の手によつて當日が、記念されつゝあるが、本年は京城青年聯合、開放同盟の兩團體によつて行はれることとなり、これについて兩團體では二十九日午後四時より準備委員會を開き準備員、李丸氏外十余名出席、當日の催しにつき種々協議したが、當日は午前十時より懇談會を催し（場所未定）その後午後六……

京城名物 文化まんぢう 大和軒

三百圓を詐取す 通帳を改竄して

府内光化門通り無職鄭龍圭（二七）は昨年六月十六日光化門郵便局に預金通帳を所持し居るのを奇貨とし二百圓を貯金し貯金額を改竄して郵便局から三百圓を詐取した……

賭博常習犯 二階から逃げる

本町署では府内西四軒町山東省出身支那人楽富（三〇）が賭博の常習者として同署が逮捕に努めてゐる、支那人干洪、干仁の兩名を檢擧し居るを探知し二十九日夕刻刑事を楽方に踏み込ませたところ干洪、干仁は二階の窓から飛降りて逃走したので楽富を引致し目下取調べ中である

鮮内視察 吉長方面より

吉林朝鮮人會長金 氏および撫順朝鮮人會長 氏等吉長地方朝鮮人視察團一行十名は九月一日より約十五日にわたつて鮮内の視察をなすがその日程左の如し

九月一日午前十時五十分吉林出發、同日午後二時長春方面視察▲二日安東着、安東新義州視察（一泊）三日新義州發（車中）▲四日京城着▲六日京城發仁川着（仁川一泊）七日仁川水原視察（水原一泊）▲八日水原開城（開城一泊）▲九日開城平壤（平壤一泊）十日平壤着▲十一日午後二時三十分平壤發北行

劇と映畫

喜樂館　卅一日から▲日活現代劇部作品戀進二（六卷）砂田駒子等主演▲ユニバーサル超特作ガンプス（五篇二卷）▲洋畫名犬ピーター（六卷）世界的名犬ピーターの大活躍▲日活特作大崎十郎、尾上多見太郎、酒井ハナ子主演

京龍館　（八月卅日より）▲日活新劇部作品『闇の中の顏』後篇南光明、西條香代子主演▲米國ユニバーサル作喜劇『大した蹴人』全巻シッドモリス氏主演▲日活新劇部特作品社會風刺喜劇『射殺御用』全七卷小杉が輔衣笠みどり主演▲同時代部特作品嵐寬壽郎主演鳴る虎徹全七卷河部五郎尾上多見太郎葛木香一門上 生、 木 子共演

人蔘湯

喜樂館上映の「都鳥」は斯界の名作映畫で觀客の多い裡に終つた▲「ヤートン時代」といひこうした問題が多くなつた頃何だか映畫に對する觀客の感じが鈍ると困る▲最近の映畫界は何でも大作の大傑作とかいふ月並の宣傳では結局觀客の目をひかなくなつた▲そこで今までは大して問題にもならなかつた、著作權とかで熱情的な訴訟ともなると大體作に關與したファンの神經を刺戟して毎日大入滿員だといふ▲その訴訟に付著作權侵害問題のフヰルムはいつもどこで上映しても大當たりだといふ▲裁判所まで宣傳機關に利用するとはさすが文化の世の中だ

極東オリンピック
日本選手が壓倒的に勝つ
廿九日までの得點

【上海二十九日發】

陸上競技

▲フツトボール（第二日、日對比）日本側大勝す　日二—一比

比	1	4	9	1
	GI	FK	BK	CK
日	2	9	6	7

▲バスケツトボール　支那對比島は四二—二四にて比軍大勝す

▲二百米突決勝　一着ゴンサガ（比）二二秒三、二着吉岡、三着ネポムセノ（比）、四着相澤、得點　日四—比七—支〇

▲庭球比軍捷つ　庭球ダブルは三時二十分開始　比軍　六—三、六—四、七—五　支那

水上競技

▲百米突（自由型）豫選　A組　一着アサツド（比）一分六秒三、二着　野田、三着謝賢宗（支）　B組　一着ウルカ（比）時間不詳、二着ピアカリヤ（比）、三着塗

▲四百米突豫選　A組　一着村上五分三三秒三、二着谷口、三着ダブラル（比）　B組　一着栗田五分四一秒、二着兒玉、三着サンダカン（比）

▲二百米突（平泳）　A組　一着アサツト（比）三分五秒二、二着メンドサ（比）、三着馬渡　B組　一着なし二着ヒルデフオンド（比）三分五秒一、三着渡邊　ヒルデフオンド一着であつたが片手つきの爲め紛擾起り委員の奔走により日本讓歩して一をとらず

▲二百米突胸泳　二組　一着イルデフオンソ（比）三分五秒一、二着パルツラソ（比）三着渡邊（日）

三國得點數
廿九日迄の分

【上海廿九日發特電】陸上競技廿九日迄の得點は日一〇七點比五七點支一點にて日軍斷然としてリードす二十九日迄の得點表は次の如し

百米突	五（日）	六（比）	〇（支）
二百米突	四（日）	七（比）	〇（支）
四百米突	三（日）	八（比）	〇（支）
一萬米突	一一（日）	〇（比）	〇（支）
八百米突	一一（日）	〇（比）	〇（支）
砲丸投	三（日）	八（比）	〇（支）
ハイハードル	五（日）	五（比）	一（支）
棒高跳	九（日）	二（比）	〇（支）
ヤリ投	五（日）	六（比）	〇（支）
ホ、ス、ジヤンプ	一〇（日）	一（比）	〇（支）
ローハードル	八（日）	三（比）	〇（支）
計	七四（日）	四六（比）	一（支）
二十八日得點	三三（日）	一一（比）	〇（支）
總計	一〇七（日）	五七（比）	一（支）

全米水上競技
四日目成績

【ホノルル廿七日發】全米水上競技大會第四日の成績は左の如くである

四百四十碼平泳ぎ　一着　コウルター、ズボンス　六分十九秒二　二着　鶴田義行　六分卅七秒

八百八十碼自由型　一着　ワイズミユラー　十分廿二秒二

專門家間の日本選手評に依れば日本側に適當のコーチのなかつた事が缺點であると言ふに意見一致してゐる

全米水泳大會
リレー日本二着

（ホノルル廿六日發）全米水泳大會第三回國際リレー（八百八十ヤード）成績左の如し

一着米本土チーム（ワイズミユラー、グランシー、ラウファー、コジヤツク）九分廿秒五分の一
二着日本チーム（新井、佐田、木村、高石）九分五十秒
三着ハワイチーム（カハナモク、シヤープイー、クラベ、ジヨンウツド）九分五十二秒

此のリレーで米國チームはワイズミユラートップで二百二十ヤードを二分十三秒六の世界新記錄を作つた

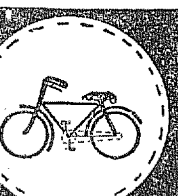
迷ふはごそん 今すぐラーヂ
たつた九円で 知らぬ間に……
頗る簡單に　有名なラーヂ車が御手に入る途が拓けましたなあなたの幸福を御享受下さい　先づ（日米タイムス）御取寄の上
毎月九圓宛 ケー年分割拂
分割拂價格 金百參拾五圓 フリー式 ケース付
全國ラーヂ同盟店　鐵日米商店
東京本店 東京銀座　大阪支店 南區安堂寺町　名古屋支店 中區大須町　福岡支店 西中洲新町入　京城支店 黄金町一丁目　臺北支店 本町一丁目
ラーヂ自轉車は全國一萬店の御一覧の上御用命を乞ふ ラーヂ同盟店に備付あれば……

金剛郷土色（五）
山の茶屋
手塚雅男

山のオアシスとして眺望のよい所に掛茶屋がある。つめたい飲料水を與へてくれる。自然木の柱と桁が綺麗に結ばれくされ、屋根は青い松葉の枝を無雑作に被せたものである。（イ）一時的のものとして老緑の妙を得てゐる。青い松葉の赤く枯る頃は、金剛詣れの人の足の絶ゆる頃で、屋根の松葉はオンドルの焚口へ運ばれて行く。（ロ）は九龍淵を眺る茶屋で、飯鉢淵の岩上に建てられた柱の長短がわづかな技巧を弄してゐる。何でもない技巧ではあるが二つの茶屋には興味がある。」

婦人講座
家庭とは何んぞや（四）
高女卒業程度の女性に與へて
日本女子大學校長　麻生正藏

愛は愛をうみ、人をも深く愛し、あたゝかく抱く事が出來るのです。人間の魂に必要なのは愛のあたゝかい生命であります。しかして愛の感化は惠みの親が、その子を育てる事によつて生ずるのであります。

母性愛は世の光り
子供におよぼす母の感化、母の感化は、一家に和樂の光りを與へ、さらに社會、人類に幸福を齎らす。これに反して家庭の薫陶缺乏は不良少年や少女の續出となり延いて社會をも腐敗頽廢せしめ、人生の幸福を傷つける事、最近米國の社會現象によりて、明かにこれを知る事が出來ませう。」

さてアメリカでは以上の如く、母の愛の缺乏から冷たい家庭を逃れ出でた可憐な少年少女は忽ち街頭に手をひろげて待つてゐる誘惑のとりことなり、無數の不良少年少女と化せしめ、さらに又夥しい捨子は孤兒院を滿員にしました。ところが、其一方においてはこの社會的悪風潮を指摘する教育家、教誨の急を高調する經世家が現れ、政治家は不良少年少女の救濟に極力努力するやうになりました。そうして期せずして擧げられた叫びは『家庭保存』の聲であつた『家庭に歸れ』の聲であつた。米國の識者が協力一致して家庭の保存に力を致した結果は過去幾年の久しきにわたる米國教育の傳統を根本的に一變せしめ、教育の風潮に一大變革が行はれ、斷然として母性教育が行はれるに至つたのである。おのれの職能を反省する！こゝが米國の强味でもあります。」

母になりたい米國の女性
過去六十年間にわたるハイスクール卒業の女性について『今までお身等が受けた教育をその子女にも施す事を欲するか』との問を發したところ、こゝ〴〵く不滿足の意を表しました。ある者は男女共學に反對した。ある者は母たる教育を高調した。何れも母性教育の必要を痛感してゐるのであつた。それかあらぬか、最近あるハイスクールで五千人の女生徒に問ひ『母となるか、職業を選ぶか』との質問を發したところ、その答へは一樣に、『母となると同時に職業に從事したい』といふのであつた。これはまさに大なる變化である。由來、英、米、佛各國の婦人は多く母となる事を厭ふたもので、街上に姙娠せる婦人等を見ると、ピテイ（可哀さうだ）等いつたものである。然るに最近の女性は寧ろ母となる事を望んで居るといふ事は、米國教育家の苦心の反映ではなからうか。これに反し米國の過去における一時の悪風潮のみを追つて得々たる最近日本の、いはゆるモダンボーイやモダンガールなど、すでに遠く新時代より取殘されてゐる事を知らざる頭呆の輩ではあるまいか。誠や、過激かも知れぬが、外面の流行のみを追ふて日も猶足らざる彼等輕薄者流は實に近代教育が害するバチルスといふも過言でないでせう。」

家政學に重きを
それは兎に角最近の米國における母性教育の傾向は著しいもので、有名なバッサー女子大學でも特にユーゼニックス（私はこれを優種學と譯す）の講座を設け、米國の女子大學に初めて家政學が講ぜらるゝ事になつた。これが教授はミセス、リチヤードである。人間の教育中一番大切な役目を持つものは環境である。家庭であるといふので、家庭の大切にすべき事を力說してゐる。又當地の子女を收容せるスミス大學でも家政學におもきを置き出した。さらに女子職業學校でさへも、職業と母性との調和をいかにすべきかについて、深い考慮を致してゐる。

米國の反省に顧み
世界一の强國たる米國、不良少年少女の數も世界一たる米國がその缺點を十二分に反省し、いかにしてその社會的危機から免れんとしてゐるかは、十分お判りになつたでせう、かくの如く米國が自ら缺點を見出し、これを自覺せんとして苦慮をなめつゝあるにも拘らず、太平洋を隔てゝそのお向ひに介在せる日本が、米國の悔ひつゝある缺點、短所のみを模倣して、日本の土地に適した家屋をまでゆるがく取り壞して、纖弱な風土に適應せざるバンガロー式簡易住宅を移し植ると同じやうに、古來の誇りある家庭をまで破壞して顧ざる傾向あるは當に大いに反省すべきである。

子供、婦人服 仕立方注意
文化裁縫女學校教授　小山敏子女史語る

婦人子供服を仕立てるにあたつて注意すべき要點は型の選み方について用布色彩の選擇方法についてゞあります

型について
洋服を裁縫するにはまづ型といふ事を第一に考へなければなりません。一枚の布で樣々な形に作り上げるこの洋服裁縫は立派な一つの藝術であらねばなりません。洋服においての第一生命ともいふべきものはこの型にあるのであります時々に移る流行の變化も主として型の變化にあるもので、色合綿織等に重きをなし和服と趣をことにしてをります。從つて同じ地質を使つて作り上げてもその型によつては式服なり外出着ともなり又型に依ては家庭着にしかならぬといふ樣な事になります。如何なる高價な布を使つても型の如何によつては寢衣にしか用ひられぬのでありますから着用者の立場と體格とに應じて適當に型を選ばねばなりません

二、用布に就て
用布の選び方はなるべくその型をくづさぬ地質を選ばねばなりません。美しい地の目の自然の線を現した型であるならばその線のやはらかに現れる織物（チリメン）を選び家庭着（ハウスドレス）ならば丈夫で、そして洗濯のきくものあまり派手やかでなくまたなものでほしいと思ひます。又さか毛のある繻子やビロード類は用布が不經濟でありますからなるべく避けた方がよろしいと思ひます用布の見積り方は型紙を用布の上にならべて見るのが最も確實でそして間違ひのない方法であります。

有合せの布で作る場合はその用布によつて型を考へなければなりません。しかし一般はまづ着用者のタイプによつてその型を定め、その上で用布を見積るが順序であります。

三、配色
洋服には配色もまた特に大切であります。配色の上手下手によつて同一のものを仕立てましても格段の相違を生じます。配色によつてその人の個性の一端が現れるとさへいはれてをりますから同じくしつくりした氣持ちのよい調子の身づくろひをしたいものであります。かう考へますと大變むづかしくなつてまゐりますけれども、私共には色彩についての感じとか調子とかは本能的に備はつてをりますから少しの研究さへしたならば理解出來ます。

今までは多く因習に捉はれてある所から洋服裁縫といへばむつかしいもの、容易に出來難いものゝ樣にされて參りましたが、ある一定の基礎さへのみこんでしまつたならば和服裁縫よりも遙かに容易であります。

並木式洋服裁縫講習會
- 講師　文化裁縫女學校教授　小山敏子女史
- 科目　子供服、婦人服、男女兒帽子
- 日時　九月一日、二日、三日　毎日午後一時より四時半まで
- 會場　京城日報社『來青閣』
- 會費　金貳圓五十錢（開會當日會場にて受入）
- 携帶品　雜記帳、鉛筆、尺指、鋏、ハトロン紙二枚
- 材料　各自希望のものを作製するにつき仕立持參方會場にて指示す
- 申込　京城日報社または服裝改善普及會（市内明治町一丁目電本二五九七番）が開會當日會場受付へ
- 主催　服裝改善普及會
- 後援　京城日報社

御大典を前に 流行色の古典味
紅と黄色は省かれた

今年の秋の流行色としては、なんと申しても、むらさき、みどりの三色が基調色で、これにきんちや、しゆ、すはう、ねずみの四色を配色としてあらはれる事になつてをります。この中最も注目されるのは基調色のむらさきと配色のしゆであります。この二つの色は古典的な色調を取り入れたもので來年の秋に御大典が行はれますから、その際一層洗練された色合として流行を見せむが爲に、その準備として現れたものであります。色調は赤と靑を當分にましたやうな色合ひですが、それに些少の錆をかけた樣な色であります。みどりは古典時代で、落ついた色で極めて濃い感じのものであります。なんどはやゝ黒味を帶びてをり、地上の二色とよく調和されて深みがあります。配色のきんちやは黄色に些少の樺色を混じた樣な色で、丁度西洋の色ならばエローオーカーの際に落ちついた黄色ですが、すべて冴えた感じの色ではありません。しゆは昔通りの紫系の色に多少紅をさした樣で冴えた感じの色です、すはうは小豆色をうんと薄くして黄色を帶びさした樣な快い色、ねずみは昨年秋の流行色にはなかつた色で、多少黄味を取つてをります。昨年の流行色と比較するとみどりはやゝ濃く、暗くなり、むらさきはやゝ明るく、なんどは似たもの、今年のしゆは去年のすはうを明るくしたやうな色、今年のすはうは薄く濁い調子であります。昨年の配色とされたべにときいみは今年省かれました。

將棋新手合（二）
於東京市日本橋區蠣殼町一の四　讀賣木將棋所

角落　△六段　飯塚勘一郎（東京）　▲二段　鵜口辰雄（東京）
（同上譜讀指し迄の局面）

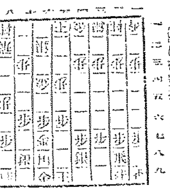

持駒　△飯塚氏　ナシ　▲鵜口氏　歩

△五五歩（ハ）▲同歩△同金▲三六歩△五四金△七七銀▲四四歩▲四六歩△五五銀▲七八金△四二玉▲四七銀△三二玉▲二六歩△四三金▲二五歩△四四歩▲二四歩△二三歩（ホ）▲同飛▲二八飛（以下次號）

鶴岡木七段講評
（ハ）上手方五五歩と突き歩を手に持つ策戰は大いによろし
（ニ）下手方二四歩と飛車先の歩を切つて手に持つ含みは居玉である強い手段である
（ホ）下手方二八飛と引くのは普通の常用手段である

池田仲博侯とは 幼な友達
日本基督教會牧師　秋月致氏語る
若かりし日の想ひ出（一）

物質萬能の今日、顧みられざる靈の力を高くかざして、いかなる逆境にも苦難にもやがては來たらん日の喜びをと、孜々として理想への一路に邁進する宗教家中に、現在京城の日本キリスト教會牧師秋月致氏を見出す事が出來よう

「私の父は舊幕臣といつて德川慶喜公の侍醫だつたのです。公が靜岡においでになつた時父もついて行きました。で、小學校三年くらゐの時からお邸に出入し、二男で現在池田侯を繼がれてゐる仲博侯の遊び友達でした。慶喜公は僕に優さしく實に人格者でした。中學は靜岡で、現在東北大學總長である小川正孝氏がその時は教師でした。ある夏休みに海から鯨を獲ようと思つて渡邊にテントを設け鯨を逸それを共進會に出した事もありました。鯨の色が馬鹿に黑くて笑はれました

同じくいま武藏高等學校の監事である山本良吉先生が、その時は倫理をうけもたれて居ました。ある日現代の最大人物の一人として市川團十郎を擧げ、彼の楠公の正成を盛んにほめたのです。私はちよつとムカツとして、先生入りはどうですか、ときくと大變おこつてついにはその時間はやめとなつたのです。後で私が詫に行きそれ以來非常に親密になりました。」

×　×

明治十一年生れの四十九歳、一見頑固らしく受けとれる秋月氏にもこうしたなつかしい想ひ出話しが潜んでゐる（寫眞は最近の秋月氏）

JODK プログラム
八月三十一日（水曜日）
- 午前九、〇五　定期放送
- 午後〇、三〇　講演　蓄音器音樂　洪永厚
- 一、三〇　定期放送
- 下三〇　子供の時間　童話より愚な者　李定鎬
- 六、三〇　映畫解說『古城の唄』　成東鎬
- 詩朗讀吟、小說讀み　伴奏　管絃　李文源
- ニュース其他
- 通俗講座『女子バレボールに就て』第一高等女學校　孫永勝

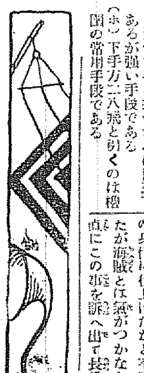

- 清元『三千歳』
- 長唄　東明　桃次
- 三味線　吳　羽
- ラジオドラマ　狂犬隊（一場）　新興劇一座
- 浪花節『梅川忠兵衛』（第三席）　東川錦風
- 翌日プログラム　表

◇秋蒔球根と牡丹の配布　長野縣下高井郡延德村の宮島銀兵衛氏は全國に知られたる人なるが本年も秋蒔時期の來るに依り例年の通り先着者より二萬人を限り送料荷造り費共郵券三十錢を送れば新花チユリップ、ヒヤシンス、クロカス、ラヂオラス等取合せ七十球一組一圓十錢最新花牡丹二株九十錢六株一圓にて何處迄も送り屆ける由

荒浪地獄（五十二）
悟道軒圓玉述　藤井耕達畫

伊丹屋より戻つて來た鶴屋十右衛門、一間の中に入るとしばらく腕ぐみをして考へてゐたが十『どうしてもあやしい、確にあの刀は俺の物に相違ないが、それがどうして伊丹屋の主人の手に入つてゐるか先年播磨灘にて海賊のために奪ひ取られたる物、してみるとあの節の赤格子九郎右衛門といふ海賊は伊丹屋の長兵衛に相違ない。さてはあいつ、何時の間にあれ程の身代に仕上げたかと不審に思つたが海賊とは氣がつかなかつた。直にこの事を訴へ出て長兵衛を召捕せ、我家傳來の一刀を取戻さねばならぬ』とこゝで直さま願書を認め日頃出入りしてゐる東町奉行手附の役人閑柳八右衛門の許に參つて委細を述べ右の願書を差出しました。八右衛門も大いに驚き、直にこの事を奉行島長門守に申出て願書を差出した。長『八右衛門この文面によると伊丹屋長兵衛は海賊の由であるが、萬一人違ひにでもある時は長門が一世の恥辱となること、念の爲十右衛門に對面てよからうと申しました』八『その儀は手前より再三十右衛門に訊ねましたる處、毛頭それに相違ない、との儀にございます』その折傍らに控えてゐた宇田常吾といふ役人が宇『恐れながらこれなる十右衛門の申立まするが如く、伊丹屋長兵衛は海賊に相違ないかと存じまする。それは昨年向ふさま（西町奉行）お係の節、伊丹屋の手代七郎兵衛と申す者は娑婆諸贐を致し、お手當を受けたことさへございます。それに店の者等も何れも一癖ある者にてあいつ等は以前如何なる事を致しをつたか判りませぬ。何れにしても御吟味あつて然るべしかと存じまする』と申立てた。長『最もである、然らばその『相違ございません』こゝで鉄治屋伍介を呼び出すことになつた。伍介は早速八右衛門にかゝる所へ出るのははじめてですからブル〳〵ふるへてゐる。…來て度胸がすはつてゐるやうで…伍『へイ……』八『たゞ今、總代七郎衛門の申し立てによると、伊丹屋長兵衛はその方が地受けを致して借り受けたと申すがそれに相違ないか』伍『ハイ、それは何れとも參つたものであるか』八『長兵衛の身分を取調べるが、彼は何でございまして、決して長兵衛は怪しい者ではございません。手前とは從兄でございまして播州明石の上宗良町の木屋林右衛門と申す者の家より手前共は出ましたもので、その緣により私が長兵衛の受人となりました』

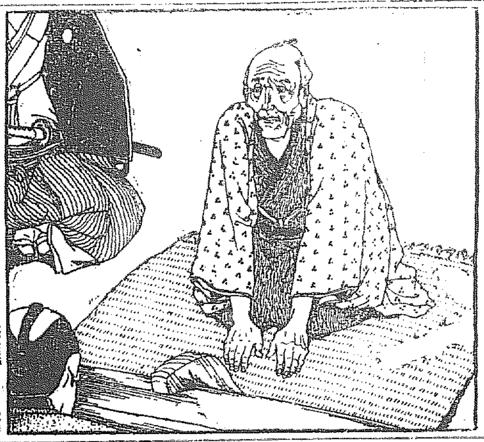

九月一日

京城本町　田中時計店

代表的なら漬は　殖産なら漬　永樂町市場　本舖　田中漬物店

九月一日（舊暦八月六日）
▲五黄▲暗剣殺▲未申　▲戊戌▲先勝▲角宿

- ▲五黄▲心に迷ひを生ずる内に守つて有利散財注意長と北と西が吉
- ▲六白▲目上の引立を受ける日好運の廻るのは午後西と南と手が吉
- ▲七赤▲嬉しい事が續く企劃旅行吉職業就職等上首尾西と北と手が吉
- ▲八白▲吉運盛大の日思ひきりいて巨利を占める東と北と西が吉
- ▲九紫▲九分通りまで漕付けて突れる事ある日用心東と西とが吉
- ▲一白▲我儘を押通さうとすると意外な失敗を招く東と東と北が吉
- ▲二黒▲偽まず撓まず進んで結局は大成功に終る日北と西と東が吉
- ▲三碧▲口舌を持込まれ易い日堅く警戒を守つて利南と東と手が吉
- ▲四綠▲どう馬鹿つても草臥れ儲すとなる日勝内凶南と手と西が吉

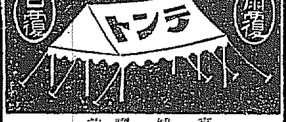

京城驛前　中西テント商　電話本局二八四八番

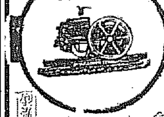
農林省比較審査甲級優秀第一位
インターナショナル
石油發動機
日本總代理店　合資會社泰明商會京城出張所　京城黄金町一丁目　電話本局二〇三三番

便利な來青閣を御利用下さい
本社の來青閣は八百名を收容し得る設備になつて居ります、左の規程に依つて何時でも皆さんに提供致します
來青閣使用規程
△使用し得る種類
- Aの部　學術、技藝又は宗教、教育に關する講演會其他社會公共の爲めにする諸演會
- Bの部　營業、物品の展覽販賣其他入場料を徵收せざる演藝會
- Cの部　入場料を徵收する演藝會又は聽講料を徵收する講演會

△使用料

種別	晝	夜	其他
Aの部	八圓	拾五圓	ピアノ使用料參拾圓以上
Bの部	拾五圓	貳拾八圓	活動寫眞電力料五圓以上
Cの部	貳拾圓	參拾圓	一尺料五圓以上

申込所　京城日報社庶務部　合資會社　京城日報社　電話光化門四〇五・四〇〇番

資本金一億五千萬圓
株式會社　安田銀行　京城支店
本店　東京市麹町區永樂町二丁目
支店　釜山　仁川　平壤　其他内地百四十三ケ所

京城明治町二丁目公設市場前
内科　胃腸病　石川醫院
電話本局　一三九〇番　三五五九番

宮内省御用達
菊正宗
株式會社本嘉納商店
大阪東京神戸小樽釜山各支店

最上味噌醤油
登録商標
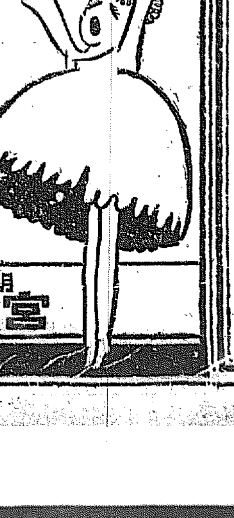

朝鮮平壤　宮川商店醸造

明三十一日八棚卸勘定ニツキ午後臨時休業仕候
京城　三越呉服店

實用新案特許
アサヒ地下タビ

金組中央會設置は時機尚早でない
との觀測有力視さる

金融組合聯合會第二小分會で最も重要且興味ある問題は金組の中央會設置問題であるが、中央會設置の必要については現に具體的問題になつて居る。併し財務局の現在の情勢では何時實現するものか豫測さへみかねる形勢である。中央會の設立について最も難關として横はつてゐる問題は債券發行、對殖銀關係、資本金の三點であるが、これに對し左の如き觀測が有力視されてゐる

金融組合は現在では既に創立時代と異り最近目覺しい勢で發展して來た關係上内地の産業組合に比べて却つて堅實に發達しつゝあり金組の聲價は益々高まりつゝある、從つて今では中央會設立は金組に取つては必要な機關であり債券發行の如きも財務局で心配する程のものではなく容易であるのみでなく、金組は昨今既に預金も増加し現在所要資金よりの借入金は殖銀を通じて七八百萬圓に過ぎぬので中央會が設立された曉には預金は一層増加することは必然であり、殖銀との關係も、兩者は融通が効くので衝突する心配はない而して資本金問題は技術の問題で何とでもなるので、中央會設置問題は少しも困難する必要なく漸次解決しつゝある現在の經濟状態では決して時機尚早でもない

東拓の土地代行狀況

東拓土地改良部に於ける土地改良代行業務の狀況は本年四月以來左の如く着手せるもの

一、消高水利（忠南）七百五十町步
一、松汀水利（全南）千二百町步
一、輸城水利（咸北）千八百町步

合計三千七百五十町步で別に水利（忠南）四百町步長南水利（忠南）五百町步等は近々工事に着手の豫定であるが、此外組合が設立すれば工事に着手出來るものが約五千町步餘ある、一方設計代行としては

論山水利（忠南）三千町步
太平水利（慶北）五百町步

の二ヶ所が近々契約締結を見るべく、又個人千拓其他の事業設計五千町步は確實に契約の出來る見込である從つて之れ等に前期の分を合せ十月迄には設計及工事各一萬町步は設計及工事に着手し得られ當局の需求增殖計劃に順應し得らるゝ見込であると

黄海道の水利事業
計畫四十一組合

從來水利事業は今や北部朝鮮にも續々計畫せられ殊に黄海道の如き非常な盛況で昭和元年度より同五箇年を第一期計畫として既に工事着手のものもありこの五箇年間に於ける豫定計畫は實に四十一組合七萬五千五百十六町步に達して居る組合名及見込面積は左のごとし

名稱	面積	備考
元年度着手の分		
延安	九、五〇〇町步	工事施行中
安寧	九、〇〇八	同
第十九號土地改良區	一八五	道助成
仙山	五〇	同
載寧中土地改良地區	二五	同
東拓苗社	二一四	個人企業
鶴尻農場	五七四	同
西川農場	四一	同
計	八二二、三七八	
昭和二年度着手		
殷栗	二、九五四町步	工事中
甕津	一、四四六	同
馬山	一、〇五三	調査設計方
延白	四〇〇〇	道助成設計中
奉山土地改良地區		四七道助成
第二十二號土地改良地區	八〇	同
第四十四號土地改良地區	一五〇	同
西海水利組合	一九〇	同
朝鮮興業會社	二六五	個人企業
朝鮮殖産農場	二、〇三九	同
同海州農場	七〇二	同
計	一、一一〇、三二六	
昭和三年度着手		
於濟	四、六〇〇町步	出願中
康翎	一、八五二	計劃中
文武	六九六	同
第十七號土地改良地區	六〇	道助成
第六十號土地改良地區	八六	同
第七十三號土地改良地區	一八〇	同
計	七七、五六五	
昭和四年度着手		
延豊	一九、一二〇	計畫中
藻野	一、五三九	同
信川	一三九	道助成
第六十四號土地改良地區	四五	同
第二十二號同	六五	同
第三十一號同	一五七	同
第二十四號同	一一六	同
計	七二二、	
昭和五年度着手		
信川	九、一六九町步	計畫中
松林	一、一九〇	同
信川北部	一、七三二	同
北滄	一五七	道助成
第十九號土地改良地區	四一	同
第三十九號同	一〇二	同
第八號	同六〇	同
第七十二號同	八八	同
計	八一二、五三四	
合計	四一七五、五一六	

金融は緩漫
鮮銀券收縮す

二十九日の鮮銀帳尻は發行高七千七百五十六萬七千圓と前日に比べて百六十四萬圓を減じ正貨準備も二千八百四十四萬六千圓と七十九萬六千圓を減じた、これは各地支店に於ける資金の回收多かつた關係であるが、九月中旬からは米穀資金の需要が漸々あるので發行高も再び膨脹するもので觀測される尚鮮銀券は昨年同期に比べると約五百萬圓増加してゐる譯であるが昨年は近年稀に見る收縮振を示したので此は別として一昨年同期に比べると却つて約五百萬圓減少してゐる、これは矢張財界不況の影響で資金の需要が例年より餘程減少したことを物語るものであると

鮮銀爲替低落

卅日の鮮銀對外爲替は對英一志十一片卅二分の七對米四十七弗丁度と前日に比べて何れも半ポイント方低落し、上海向けも七十七兩丁度と四分の一方引下げた、對外爲替は在外正貨缺乏等の關係で早晩軟調を豫想されてゐたが今回の低落は鮮地の品騰により一層圓貨賣人氣をそゝつたのと相俟つて先づ正金建値の引下げを見、ついで鮮銀もそれに追從したのである三十日午前中の東京マーケットは對米四十七弗十六分の三對英一志十一片卅二分の九と前日同樣保合

鑛業界は立直模樣
稼行期に入つた全鮮鑛山の概況

久しく沈衰してゐた鮮內鑛業界は下期稼行期に入り各鑛山共漸次殷盛を極めつゝある。即ち前年度の出願は九百三十件、二千百三十四鑛區であるが、稼行鑛區は三百二十鑛區に達し昨年より二倍の増加で鑛産額も二千三百萬圓と二百萬圓の増加を示した、此のうち著しいものは金鑛の百三十萬圓增加である

金鑛 では平北三成金山を根島朝氏經營し百馬力のガスエンジン、三百五十ポンドのスタンプ四十臺を新たに据付け三百三十萬圓の鑛產額を示してゐる▲平北朔州新延金山も六十五馬力のガスエンジン三十本のスタンプの据付を了した、兩者共鮮人經營である▲全南光陽鑛山は本四年度二十萬圓の產額が最近は四十四萬圓に倍加し

▲南浦加藤某一氏經營の長湖鑛山も十七馬力の選鑛設備を施し稍積的稼行方針に移つたが含有量十萬分の一、五で有望視されてゐる。▲又慶北濟州東拓山は昨年來百三十噸の製錬設備を行ひ從來の混汞法でなく機械選鑛法による含有金銀を分離してゐるが▲黄海道谷山鑛山の如き元備州金山に居た井上匡四郎子の手で目下採鑛中である、要するに金銀鑛の稼行は選進しつゝある、此の外

銀鑛 は平南成川三德鑛山が依然盛況であるが▲安城鑛山は元明治鑛業山田正雄氏個人の經營となつて復活し含有率は千分の五、五と稱せられ前途好望である、

亞鉛鑛 は成川地方殷盛を極め目下七千五百トンと二倍の産額を示し、需要增加につれて採鑛計劃を進めてゐる。

石炭は は有煙炭の粉化作用を研

物産物語
（七十七）木炭……（下）

炭の黒白 朝鮮炭には黒炭と白炭と熟炭との三通りがある。黒炭は昔から炭は黒いときまつたもの、白炭とは斬か灰に落ちねどさて殊更に黒炭といふも理らつまぬとそろな黒炭はさて措いて、朝鮮炭の中で一番歡迎されるのは何といつても白炭であらう。この炭は朝鮮で堅炭といつてもよいもので、ナラ又はカシなどの樹幹を處理こしそれを原料とするもので火持がよいのと火つきのよいのとを喜ばれる。黄海、平南の三道がその産地である。さて根炭のよいことは勿論であるが、これを顧ずるがまゝに任つたが、置くと總の無節制から山腹を鰻の巣のやうにほりあげてしまふので、山地は荒廢する土砂は崩れるといふ始末、そこで近來地方廳では原料採掘の取締を嚴重にし鮮林の繁殖な山腹においてのみその採掘を許し、あとには將あたり三四本の稚樹を殖させるといふことにした、記者はいま採掘といふ言葉を使つた 木炭の原料を採掘するといふ――こゝにも又朝鮮の色を見出して頂きたい

たつきの煙 總じて朝鮮黒炭、白炭の三つを通じて、朝鮮ろ具合をよくしてやらうかの問題で、縦々と立のぼる炭燒窰の煙りにも生活苦の悲哀はからんで往く。黒炭歩留りも極めて少く、現に一般の窰は內地改良窰の小窰二割內外に對し僅に八分乃至一割である。さいはひに改良窰の普及には明治四十四年總督府當時が設けられ年と共に改良窰の發達を遂げ改良の窰は段々殖えて優良なるものは歩留も白炭一割六分、黒炭二割程度に進んだので、製炭家がこと〳〵く改良されるのも今ではたゞ時の問題となつた。そこで殘された問題に山代金を如何にして低減さすか、いかにして販炭業者のふところに

苦情の種 朝鮮炭の建値が從來十貫十五錢とベラボーに大きかつたのは一つの特徴であり一つの缺點であつた。あまつさへ包裝の不完全は內地移出品に惡傷の多くなるゆゑんで苦情の種はいつもこゝにある。昨今の市中相場は白炭が五錢俵で卸し値一圓十錢小賣一圓二三十錢、白炭が六貫俵で卸し九十錢小賣一圓十錢、黒炭六貫俵が卸し一圓十五錢小賣一圓三十五錢見當、安から聽からうのぬれ衣を全鮮にかなぐり捨る日こそ朝鮮木炭の眞價の認識される時である。

低資交涉
繭價安定のため農林省議で決定

【東京電話】農村經濟維持振興のためにする繭價安定策に就き農林省は二十九日省議を開いて審議の結果蠶絲資金融通額を增加する事に決定、大藏省に對し預金部資金四千二百萬圓乃至五千萬圓の融通を要求すべく交渉を開始する事になつた

運送合同に當局の英斷要望
財界有力者の言

運送店合同問題に對し當局者は最後の秘策として何等か深い確信有するもの如く表面は頗る樂觀の態度を採つてゐるが、內地では公定料金が發表され愈々十月一日から實施されると云ふ好例を見せつけられてゐる折柄、財界有力者の意見を綜合すれば左の如く大體に於いて當局者の英斷を要望してゐる。

從來の經驗から考へて見ると何れの場合の合同も容易に一致するものでない、要するに國家的に有利と定まれば官民の如何を問はず中心に拋ける人々はよろしく英斷に出づ可きである、今度の場合の如き理窟は双方にあり利害得失も一方が大きくして片方が少ないと云ふ樣な議論は首肯されぬ、取引の進展が理論の問題に過ぎないと信ずる、合同の事業の進歩統一によること多いとすれば個々の得失の如き枝葉の問題に過ぎないと信ずる、合同實現後の結果として三案の堅實な會社と如何にも貧弱な運送店とを對照して若へたら周圍の心持ちも判斷されるであらう。

鐵道局がを提唱し會社を組織しても相互に安心の出來る取引をし或は金融を一層便利とし又貨車の利用を自ら圓滑に改良することから、合同して優良な會社の出現を希望する樣な危ない事を護しを強要する事にし

平穩の朝鐵總會に捲まる奇怪な噂
二名選擧の筈の取締役が何故一名となつたか

謝訟沙汰、總會停止、監査役解任など紛擾をかさねた朝鮮鐵道會社は第十二回定時總會を卅日午前十時京城公會堂に招集したが、現重役派に反對せる平壤の松井民治郎氏（前監査役）は數日前より同志前山派の株主と提携して、現重役の彈劾を策しており現に松井派は美鮮旅館にて紛料を發してゐたが、當の總會は何等の紛料を見ず招議せる萬僧全部を承了して平穩裡に散會し、世間の豫想を裏切るに終つた、これに就ししこの裏面には種々なる風說が傳へられるに至つた節も

大川平三郎氏は開三日前、總會の紛擾を恐れ、又、同社今後の平和を圖すため暗に松井氏の諒解を求め金五萬圓を松井氏に贈與し、更に前山派から一名の重役を加へる事に協定した結果總會は平穩なるを得たのである、と唱へられてゐる、

現に同總會席上、第三號議案なる取締役二名選擧の件、監査役任期滿了につき三名選任の件を突然變更し、取締役一名選任の件となしの一名はやがて時機を見て選擧といふことにした、これに關する質問に對して議長は公開の席上では陳績の不可を說き、その儘

朝鐵總會平穩

朝鮮鐵道株式會社第二十回定時總會は三十日京城商業會議所會議室に開催、株主總人員六十八百十九名株式總數百九萬株中出席株主二千五百二十七名此株數六十五萬三千九百七十五株で、會社側から は福原俊丸、鈴木萬次郎、東條正平、山本榮松の四重役が東京から來城し、福原副社長が議長席について

第一號議案 昭和二年一月一日より昭和二年六月三十日迄の營業報告書、財產目錄、貸借對照表及損益計算書承認の件等を附議し天日株主より質問があつたが異議なく可決、損益計算は左の通りである

損益計算

收入の部		
運輸收入	一、二五〇、七〇〇圓	
雜收入		六八、五六三圓
支出の部		
保存費	三八〇、〇二〇圓	
汽車費	三五五、〇七一圓	
運輸費	一五〇、一〇三圓	
總係費	一七〇、一〇四圓	
合計	一、一九三、八九〇圓	
當期利益金	一二三、四〇〇圓	

第二號議案 政府補助金及利益金處分の件も滿場一致で可決、その內譯は左の通りである

政府補助金及利益處分

政府補助金	一、一二〇、三〇〇圓	
當期利益金	三五、七五三圓	
合計	一、二六〇、八〇〇圓	
內		
法定積立金	一一五、〇〇〇圓	
役員賞與金	二三、〇〇〇圓	
社債利子	一四五、〇〇〇圓	
借入金利子	一五二、三〇〇圓	
株主配當金	九〇六、〇〇〇圓	

（年八朱の割）

第三號議案 取締役一名選擧の件並に監查役任期滿了につき三名選擧の件は株主古城管堂氏の動議により議長は古城管堂、牧山耕藏の五氏を監督委員に指名し、選擧の結果取締役に新田留次郎氏、監査役に井上周、岡田信、松田良治郎の三氏を選び、滿場一致で贊成第四號議案 前監査役山本櫃二郎氏に慰勞金贈呈の件は永井株主より撤回說が出たが、結局重役一任に決定し、紛料を免れまいと觀られた總會も無事閉幕了した

有力紡績が操短率擴張
を密議中

【大阪電報】紡績の操短は十一月以降六個月間現行率を繼續すでに決定してゐるが、原棉高製品安による諸紡績の苦痛より最近有力紡績會社間にも操短率を更に五分擴張し、二割として十一月より自由操短の形で實施しやうと密議中の模樣である

目先戻り賣か
舞臺は廻つた

この場面から推せば目先は苦を出すと讀られる一應相場だとうまいことを云つた人があるが、全くのところ今日までは兎も角も强氣の買方としても手筋の有力なると共に買方としても無理に突込まず中ごろ底意の手堅さを見せたこともあつたが昨今の場面となつては一面に波れて來たのと反面賣方主力の鬪志が一巡利を入れて肩が透いて破れ漸く戰陣を狹めんとする氣合にあるので彼此相俟つて相場は稍戻りを呈し若許戻り賣人氣旺盛の場面と化するに至つたものである、當分この成行は革められぬであらう

砂糖の逆移入防止決議
東京糖商聯合會

【東京電報】東京砂糖商聯合會は二十九日協議會を開き各社は朝鮮の過剩を雜流して朝鮮より內地への移入及び逆移入を行はぬ事、南外採扱分に對しても防止の方法を講ずべく努むる事等の決議をしたこれに依つて製糖會社自身の逆移入を阻止すると共に朝鮮の無秩移入を防止する事になる模樣である

鐘新も捲添へ
原棉高利かず

今朝は米棉二圓十錢高印棉七十錢高と原棉は保騰を演じたが鐘紡は現狀の不勢勞々に更に呼應せず今前場當所は二十圓二十錢とどころに低迷し前場も成新田兩手筋のバイカイで出來高六十株、仕手の興味から遠ざかること甚だしいものがあつた。

東新漸く出廻る
日步代引の異動

東新株は依然として逆日步を附けてはゐるが頭來漸く渡株が出廻るものゝ如く今朝は更に二百九十枚を減じて一千四百六十枚の株不足となつたが玆許漸減の傾向は當分續くであらうと見られてゐる、其他代引况の異動は京取二百八十枚增鐘新百枚增及び大新百枚減などである。

當日取引出來

今朝は朋表の通り當日取引が出來たが銘柄及び手口は左の通りである
▲商銀第一新株 松山のバイカイで三百枚を價段二十圓六十錢▲鐘紡第三新株 松山のバイカイで六百二十枚價段十一圓十錢▲鬼怒川水電株 白井のバイカイで百枚價段十九圓三十錢

底意はまだ弱い

◉株　式◉

前場 昨窺崩れのあとながら一巡利喰の現はれる順序とあつて今朝は阪地の小戻しを劣々大新七十錢高ハナ概ね小戾りの振合であつた寄付き鐘紡が利食筋の賣物と一部强氣の隣分賣とにやがて前閃え的風情とたり戻りは賣人氣旺盛に押戻され商情を廻りつゝ引は昨最終値を下廻りて諸株底深弱く打止めた最終値比較▲京取十錢安▲鐘新同事▲大新十錢安▲東新六十錢安

後場 先限七十六錢と始まり七十錢下に再び焦付の商情

つよきよわき

株式 横綱大關格のところがそろ〳〵くたびれて來る。長い取組だ無理もない

△といつて賣方にしたところが三田ぎりや四間ぎりの利を入れて見たつて

△明けてもくれても逆日步攻め に、漸く合つて錢足らず、とかく世の中はかうしたもの

△鐘紡は一巡利を食つて賣直し强氣は戰法をかへやうといふ段取また保合か

期米 晴れたくもつたで上へ行つたり下へ行つたり曖昧調通りの小往來では商ひもいたく減り市場の人氣もダレ氣味となるのは當然である

△といふて三大厄日に直面しての安定は地殿の前に轉り込んで困る隊なものだから双方共神經は出來ない

△開けて沖繩と大島との間に颶風が逸留して居るとか

△颶風の逸ひ子は余り有難くなと同時にこれがどちらへ行くかと見ものだテ

諸株の手口

▲京取 古川、新田賣り田友、松山、白葉買に出來高百六十枚▲鐘新 成清及び新田のバイカイに六十枚▲大新 洪、田友、秋山、古川買大林、金鋼、新田、白葉買に三百六十枚▲東新 正崎、古川、成清買、新田、白葉賣に二百枚

大阪株式短期建玉

	賣方	買方	取組高
大新	三四	六一	四八、四二〇
鐘新	三八	五六	二一、一〇〇

開散焦付
玉整理に

◉期　米◉

前場 新甫待に先限二十八圓丁度と手堅く寄付き丸ウの賣に九七十八錢と弛れ上錢寄り金太の買に九七十錢と逆め手に前と鞘寄りの手合の仕手はいづれも新甫待ちの模樣で閑散である

後場 焦付の期米も始まつたが依り出來の買玉消化の手合減退い模樣で▲先限（二十八錢方小恐しく…）▲東新大新六十錢高

現實と理想との兼合ひ

是からは古米から新米に移る過渡期として問近は現實の威力に牽制され易く先物は寧米季の理想に駆逐される所が多い現に前月納會を告げた限地の當限が百廿丁以上も爆騰したに反し先物は却つて勢を沮つて居るが如きそれを如實に示したものである。して見ると買進むに對し現實の强味を以て買進むれは出來ないのみか樂作を理想とすれば未だ下押があると見るのは當然で或許二回も下押かれる事があつて始めて買の時期に入るものでないかと云ふ向もある

氣迷せの天候

前日迄の天候ではど、やら臘れさうで問題の厄日も怪しまれ强氣は勿論買つてゐる小口連の中には天災總念に充輸買越しを爲す向も勘なくなかつた、所が今朝は其の天候が拡うた如く晴れ渡り丸の好調に復活したので二十七圓八九十錢所を買込んだ連中の嫌氣投げが現はれその上買方主力と目される丸ウから通節賣物が注がれる爲め一層人氣を不勁に導きまた七圓八十錢臺に氣崩れするに至つた要するに比頃の相場は硬散双方共天候以外取引の的とすべきものゝない所丁其日々の一時一喜に迷はされるのは巳むを得ないと同時に鉄許來だ當分は氣迷せの相場を繰返すやも知れないと見る向がある

當限納會事情

今前場限り納會の當限は二十九圓二十錢と寄附き後十錢と叩かれ一時先物と二百五六十丁の鞘開きで

當限の受渡

今前場限り納會を告げた仁川當限の受渡は左の通りである
▲受渡石數六百石▲標準値段二十九圓七十錢▲渡方金太五百石丸マ百石▲受方ヤウ六百石

あたのが僅か百二四十丁に縮んだ是は買方中受米を忌避して投げ退くものがあつたのと賣方中持米の不渡れより渡米を幾分なくされる向が現れて來た譯で實に殊くの受渡石數は六百石位のものと見られてゐる

各地期米受渡

▲下關二千四百石標準值段三十四圓〇一錢▲桑名三百石標準值段三十三圓六錢▲兵庫四千五百石標準值段三十三圓二十錢

買控へに保合
大豆は續騰

◉正　米◉

京城 期米の寄付と精米筋の買料買一巡と共に買控へられ保合丸キ三等二九圓六〇四等二九圓一〇地場玄米（今朝）三〇圓（倉入）三圓八〇一等白二圓五〇穀實物溜み一圓安鮮良八錢九厘延來穗八錢八厘、大豆品薄に地場實需に追はれる折柄內地入注ありて二三十錢騰出二〇圓長湍一九圓一〇金汗一八圓八〇東叙川一九圓一〇鎮鐵一九圓四〇

仁川 丸キ角チ三等二九圓四〇丸へ四等二八圓五〇丸コ四等二八圓〇丸〇丸ヘ四等二八圓〇…新羽神力種八錢八厘…白川一七圓滿州一六圓五〇錢見當

大阪三市場休會

大阪繊維、棉花、砂糖の三市場は當限受渡の爲め本前場を以つて納會し後場より明日前後場を通じて例月の如く休會

大阪市中在米

卅日現在高は百〇三萬三千八百卅六俵と前日に比較して四千七百七十二俵の減少

◉商　況◉

生糸市況沈靜

【横濱電報】双方とも成行値決め待ち姿にて市況引續き沈靜入荷一六四捌在荷四二二五捌

綿糸布昂騰

（京城）米綿騰で內地益々好況につれ人氣好轉相場ヂリ高▲釜山引續く材料高に氣配良好なるも高値には買氣添はず

▲京城聯合會 二三一一二二▲人絹二一二▲鶏龍品切▲金剛山同▲

大株長期

銘柄	前寄	前引	後寄	大引
大株	[illegible]	[illegible]	[illegible]	[illegible]
同新	[illegible]	[illegible]	[illegible]	[illegible]
久原	[illegible]	[illegible]	[illegible]	[illegible]
同新	[illegible]	[illegible]	[illegible]	[illegible]
郵船	[illegible]	[illegible]	[illegible]	[illegible]
同新	[illegible]	[illegible]	[illegible]	[illegible]
鐘紡	[illegible]	[illegible]	[illegible]	[illegible]
鐘新	[illegible]	[illegible]	[illegible]	[illegible]
日魯	[illegible]	[illegible]	[illegible]	[illegible]

◉株　式（三十日）

京取短期

銘柄	寄付	大引	高値	安値
京取 前	[illegible]	[illegible]	[illegible]	[illegible]
鐘新 前	[illegible]	[illegible]	[illegible]	[illegible]
大新 前	[illegible]	[illegible]	[illegible]	[illegible]
久原 前	[illegible]	[illegible]	[illegible]	[illegible]
東新 前	[illegible]	[illegible]	[illegible]	[illegible]
仁取 前	[illegible]	[illegible]	[illegible]	[illegible]
同新 前	[illegible]	[illegible]	[illegible]	[illegible]
安取 前	[illegible]	[illegible]	[illegible]	[illegible]
朝紡 前	[illegible]	[illegible]	[illegible]	[illegible]

京取當日取引

銘柄	値
商銀第一新株	[illegible]
鮮鐵第三新株	[illegible]
鬼怒川水電株	[illegible]

算定と日步

銘柄	日步	代引
京取	[illegible]	[illegible]
鐘新	[illegible]	[illegible]
大新	[illegible]	[illegible]
仁取	[illegible]	[illegible]

大株短期

銘柄	寄付	大引	高値	安値
大新 前	[illegible]	[illegible]	[illegible]	[illegible]
鐘新 前	[illegible]	[illegible]	[illegible]	[illegible]
久原 前	[illegible]	[illegible]	[illegible]	[illegible]
東新 前	[illegible]	[illegible]	[illegible]	[illegible]
東新 後	[illegible]	[illegible]	[illegible]	[illegible]

短期建玉表

銘柄	賣方	買方	建玉高
京取	八	六	[illegible]
大新	七	九	[illegible]
鐘新	九	八	[illegible]
東新	二	四	[illegible]
仁取	二	四	[illegible]

出來高

銘柄	出來高
京取	[illegible]
鐘紡	[illegible]
東新	[illegible]
廣新	[illegible]
短期	一、三〇枚
長期	[illegible]
當日	一、〇三〇枚

◉期　米（三十日）

▲仁川

限月	前場 當限	中限	先限	後場 當限	中限	先限
一	[illegible]	[illegible]	[illegible]	[illegible]	[illegible]	[illegible]
二	[illegible]	[illegible]	[illegible]	[illegible]	[illegible]	[illegible]
三	[illegible]	[illegible]	[illegible]	[illegible]	[illegible]	[illegible]
四	[illegible]	[illegible]	[illegible]	[illegible]	[illegible]	[illegible]
五	[illegible]	[illegible]	[illegible]	[illegible]	[illegible]	[illegible]
六	[illegible]	[illegible]	[illegible]	[illegible]	[illegible]	[illegible]
七	[illegible]	[illegible]	[illegible]	[illegible]	[illegible]	[illegible]
八	[illegible]	[illegible]	[illegible]	[illegible]	[illegible]	[illegible]
九	[illegible]	[illegible]	[illegible]	[illegible]	[illegible]	[illegible]
十	[illegible]	[illegible]	[illegible]	[illegible]	[illegible]	[illegible]

◉東京 前場（先）
◉大阪 前場
◉兵庫
◉下關

取組高	出來高
[illegible]	[illegible]

◉桑名　◉釜山　◉大邱　◉群山

鮮內延べ（三十日前場）

	寄付	大引	高値	安値
釜山 現物穀良都 出來高	[illegible]	[illegible]	[illegible]	[illegible]
八米	[illegible]	[illegible]	[illegible]	[illegible]
九中	[illegible]	[illegible]	[illegible]	[illegible]
九米	[illegible]	[illegible]	[illegible]	[illegible]
十中	[illegible]	[illegible]	[illegible]	[illegible]
大邱 現物穀良都 出來高	[illegible]	[illegible]	[illegible]	[illegible]
群山 現物丸七三等 出來高	[illegible]	[illegible]	[illegible]	[illegible]

◉鶏卵　◉小麥

鮮魚 京城▲タイ四四▲小ダイ四五▲カジキ三五▲ヒラメ三〇▲サワラ二五▲スズキ二〇▲アマダイ八▲ザメ二六▲サヨリ二一▲…

小麥（シカゴ）九月限三十四仙八分一、十二月限一弗三十八仙四分一五月限なし

大阪市中外棉相場

銘柄	前日比較
ストリクト・ミドリング	[illegible]
ブローチ	[illegible]
ベンゴール	[illegible]

東京コール（卅日）

翌日拂	一錢一厘
無條件	一錢三厘
月越	一錢四厘

日銀帳尻（卅九日）（單位千圓）比前日増減

發行高	[illegible]	[illegible]
正貨準備	[illegible]	[illegible]
保證準備	[illegible]	[illegible]

鮮銀帳尻（卅九日）（單位千圓）比前日增減

發行高	[illegible]	[illegible]
正貨準備	[illegible]	[illegible]
保證準備	[illegible]	[illegible]

對外爲替（鮮銀建値）卅日

倫敦	一志十一片卅二分七	
紐育	四十七弗丁度	
上海	七十七兩丁度	

海外經濟電報

倫敦銀塊	二五片四分一	
紐育銀塊	五四仙四分三	
米棉當限	四七弗六仙一六分三	
日米綿當限	四七弗四分一	
不…	二四圓十錢高	
横濱	七十錢高	
スチスール株	一四四弗八分三	
アナゴンダ株	四六弗八分七	

各地の天氣（三十日 午前）

東京	晴天	釜山	曇天
大阪	晴天	大邱	淸晴
神戶	晴天	群山	淸照
下關	晴天	仁川	晴天
福岡	晴天	平壤	晴天

安東株式

	前日	昨日
當限 後寄	[illegible]	[illegible]
先限	[illegible]	[illegible]

鈔平銀

	前日	昨日
當限 後寄	[illegible]	[illegible]
先限	[illegible]	[illegible]

胃加答兒
處方明記の◎ミツワ家庭藥卅二方の內
◎ミツワ健胃錠 二十錠 五十錢
適應症
急(慢)性胃カタル、胃擴張、胃下垂、胃潰瘍、胃痛、神經性胃病

消化不良
處方明記の◎ミツワ家庭藥卅二方の內
◎ミツワ消化錠 四十錠 一圓
適應症
消化不良一般、過食、胃弱、其他胃腸障害、食欲不振、榮養不良、病後衰弱

胃酸過多症
處方明記の◎ミツワ家庭藥卅二方の內
◎ミツワ制酸錠 二十錠
適應症
酒の過飲、菓子の過食、胃酸過多、急性胃カタル、惡心、嘔吐、胃痛、吐瀉症

便秘一般
處方明記の◎ミツワ家庭藥卅二方の內
◎ミツワ緩下錠 二十五錠 六十錢
適應症
常習便秘、胃腸腦神經心臟等の病に因る便秘、其他便秘一般

下痢
處方明記の◎ミツワ家庭藥卅二方の內
◎ミツワ止瀉錠 四十錠
適應症
急性傳染病を除きたる一般の下痢
（家庭治療法、特價七十錢、郵稅代用不苦）

胃腸病豫防
處方明記の◎ミツワ家庭藥卅二方の內
◎ミツワ清腸錠 四十錠
適應症
胃腸病の豫防及び治療、傳染病流行時の豫防、胃腸の異常發酵による下痢
各地の藥店にあり 最寄に無き時は本舗より直接御送り
◎ミツワ石鹼本舗 東京 丸見屋商店